24-мĕш çул тухать. Хакĕ 15 пус.

1941 МАЙ 23 ЭРНЕКУН 119 (5834) №

Пĕтĕм тĕнчери пролетарисем, пĕрлешĕр!

ВКП(б) ОБКОМĔПЕ ШУПАШКАР ХУЛА КОМИТЕЧĔН, ЧАССР ВЕРХОВНЫЙ СОВЕЧĔН ТАТА ШУПАШКАР ХУЛА СОВЕЧĔН ХАЗАЧĔ.

ЧĂВАШ КОММУНИ

КОММУНИСТСЕН ĔÇРИ ПУÇАРУЛĂХĔ ÇИНЧЕН

Пирĕн парти, халăхсен çулпуçĕ тата Совет правительствин пуçлăхĕ Сталин юлташ ĕçре мĕнле пуçарулла пуласси çинчен, халăх пуçаруне мĕнле çĕклесе тата ертсе пырасси çинчен кулленех вĕрентеççĕ. Пирĕн социализмлă промышленноçпа ялхуçалăхĕнче стахановла движени пуçлансанах, Сталин юлташ çапла кăтартса пачĕ: «çав ĕçе пирĕн парти организацийĕсем хутшăнни тата вĕсем стахановецсене çав движение вĕçне ситкерме пулăшни кирлĕ»,—терĕ.

ВКП(б) Центральный Комитечĕ тата Совет правительстви малта пыракан çынсен пуçаруне çĕклесе тата ертсе пынипе, çак юлашки çулсенче эпир коммунизм строительствинче питех те пысăк ĕçсем турăмăр. Узбек ÇС Республикинчи Ферганăри колхозниксем каналсем тăвас, Воронеж облаçĕнчи Таловски районри колхозниксем пĕвесемпе кĕлĕсем тăвас, Глуховски текстиль комбинатĕнчи работницăсем предприятисем çумĕнче подсобнăй хуçалăхсем тăвас ĕçе пуçарчĕç. ВКП(б) Центральный Комитечĕпе Совет правительстви çак пуçарусене ырларĕç, вĕсене вĕçне çитерме кирлĕ таран средство та уйăрса пачĕç. Пирĕн çĕршывра çынсен хаклă та паха пуçарăвĕсене пурнăçа кĕртме кирлĕ ĕçсене пурне те туса панă.

Пĕтĕм Союзри Коммунистсен (большевиксен) партийĕ Совет Союзĕнчи ĕççыннисен малта пыракан отрячĕ пулса тăрать. Апла пулсан ВКП(б) кашни членĕпе кандидачĕн ĕç сине ăнланулă пăхас, партипе государство дисциплинине çирĕп тытса пырас, халăх пурлăхне типтерлĕ пăхса усрас, çĕршывăн экономикăллă тата оборона хăватне тата ытларах тĕрлетме пулăшакан ĕçсене пуçарассинче беспартийнăйсемшĕн пример пулмалла. Большевиксен партин членĕн аслă та хисеплĕ ятне çÿлĕ тытмалла, коммунистсен лайăх примерĕ тăрăх кашни рабочи, кашни колхозник тата кашни интеллигент тăван çĕршыв ĕçĕшĕн, коммунизм ĕçĕшĕн пĕтĕм вăйхалне хурса кĕрешме вĕрентĕр.

Пирĕн пуçарулла парторганизацисем тата коммунистсем сахал мар. Вĕсем государствăн кашни пус уксипе, кашни килограмм топливипе, кашни инструменчĕпе типтерлĕ усă курса, çĕршывăн пуянлăхне ÿстерессишĕн тăрăшасçĕ. Çапла акă, Улатăр станцинчи депори коммунистсем кашни килограмм кăмрăкпа тĕрĕс усă курас ĕçе пуçарнă. 1940 çулта тата кăçалхи çулăн январь уйăхĕнче депора кăмрăка планпа пăхнинчен яланах ытлашши çунтарса пĕтернĕ. Кăмрăка ытлашши çунтарни локомотивсене начар пăхнинчен, депосенче, станцисенче, хупнă семафорсем умĕнче поездсем нумай вăхăт хушши тăнинчен килнĕ пулнă. Парторганизаци тăрăшнипе халĕ çак çитменлĕхе пĕтĕмпех пĕтернĕ теме пулать. Нумай машинистсем кăмрăка перекетлĕ тытаççĕ. Çапла вара допо февраль уйăхĕнче 3,88 тонна, март уйăхĕнче 38,14 тонна, апрель уйăхĕнче 171,33 тонна кăмрăк перекетлесе хăварнă. Апрель уйăхĕнче перекетлесе хăварнă кăмрăкпа кăна пĕр поезд Улатăрпа Красный Узел станци хушшинче 25 рейс тума пултарать.

Çĕмĕрле комбинатĕнчи 3-мĕш номерлĕ цехри коммунистсем продукци пахалăхне лайăхлатас, чĕртаварсемпе лайăх усă курмалла тăвас тĕллĕпе паха ĕç пуçарнă. Халĕ цеха пыракан чĕртаварсемпе кам мĕнле усă курнине, унтан мĕнле деталь туса кăларнине тĕрĕс шута илеççĕ, брак тунă продукци цехран тухса каймасть. Цех производство программине ăнăçлăн тултарса пырать. Коммунистсем панă рационализаторла сĕнÿсем заводра тăмиçе пин тенкĕ укса перекетлеме май паçççĕ. Куславкка комбинатĕнчи пуçламĕш парторганизаци тата уйăрăм коммунистсем пуçарнипе çуртйĕр пайĕсене тума каякан материалсемпе усă курассине нумай лайăхлатнă.

Коммунистсен хăйсем государствăллă сынсем пулнине ĕçре кăтартмалла. Парторганизаци тата коммунистсем пур предприятисенче, колхозсенче, совет учрежденийĕсенче, государство пурлăхне типтерлĕ тыткаламаççĕ, инструментсем, чĕртаварсем унта-кунта сапаланса выртаççĕ, ĕç укçи фондне ытлашши расходлаççĕ, кирлĕ-кирлĕ мар ĕçсемшĕнех укçа-тенкĕ тăкаласçĕ пулсан, ку вара унти коммунистсен ĕçре пуçарулăх çукки çинчен, вĕсем хăйсем государствăллă сынсем пулмаллине ăнланса илменни çинчен калатть.

Пирĕн кашни предприяти тата артель тупăшлă ĕçлеме, кашни колхоз хăйĕн тупăшне нумай ÿстерме, кашни учреждени управлени расходне чакарма пултарать. Ĕçре пуçарулăх, тирпейлĕх, культурлăх пурри, предприятисене, колхозсене тата учрежденисене хуçалла ертсе пыни кăна кирлĕ. Анчах нумай предприятисенчи пуçламĕш парторганизацисен, çавăн пекех коммунист-руководительсемпе рядовой коммунистсен ĕçĕнче халь çакăн пек пуçарулăх çитмест-ха.

Канашри вагонсем юсакан заводри комсомолецсем Сталинградри тракторнăй заводри комсомолецсен примерĕсем тăрăх пĕр вăхăтра завод килкартинче сапаланса выртакан металл отходне 200 тонна ытла пухнăччĕ. Коммунистсен, завод руководителĕн Поздняков юлташăн çак пуçарува малалла сарса пымалла пулнă. Анчах парторганизаци тата завод руководстви çакна туман, XVIII партконференци хыççăн та кунта тирпейлĕхшĕн кĕрешесси вăйланни курăнмасть. Кăçалхи çулăн пĕрремĕш кварталĕнче пĕр тимĕрç цехĕ кăна 240 тонна металл-отхода склада кăларса пăрахнă. Завочĕпе илсен, ку металл-отходсен шучĕ 1000 тоннăна çитет.

Сĕнтĕрвăрри районĕнчи «Труд» артеле коммунист Андреев юлташ ертсе пырать. Артелĕн кирпĕч тумалли сезон пуçланмалла ĕнтĕ. Анчах халĕ те кирпĕч типĕтмелли сарайра иртнĕ çулхи юрăхсăр япаласем йăваланса выртаççĕ, сарай çийĕсем ишĕлсе анас пек тăраççĕ, сарайра пăр выртать. Акă мĕнле «пуçарулăх» кăтартать коммунист Андреев!

Малта пыракан рабочисен пуçаруне аталантарса ертсе пыман пирки пирĕн республикăри чылай предприятисемпе артельсем тупăшлă ĕçлес вырăнне, убытккăллă ĕçлеççĕ, ĕç укçи фондне ытлашши расходлаççĕ, чĕртаварсене тирпейсĕр тытказаççĕ. Малта пыракан рабочи-стахановецсен ытти пуçарăвĕсем çинчен те çакнах калас пулать. Халĕ республикăри предприятисенче нумай станокпа ĕçлесси çинчен асăнми пулни те парторганизацисемпе уйăрăм коммунистсен пуçарулăхĕ çителĕклĕ марри çинчен калать.

Куславкка районĕнчи «Динамо» колхозри комсомолецсемпе çамрăксем колхозене валли кирлĕ кадресем: каткапиччĕке тăвакансем, тимĕрçсем, кăмака тăвакансем, машиноведсем хатĕрлес тĕлĕшпе пуçарнине те нумай парторганизацисем вĕçне çитереймерĕç.

Юлашкинчен тепĕр факт. Пĕр икĕ çул каялла Канаш, Улатăр, Вăрмар, Çĕмĕрле станцисенче Аладин медочĕпе ĕçлекен кассирсем пурччĕ. Вĕсем çынсемшĕн, пассажирсемшĕн мĕнле тăрăшма кирлине питĕ лайăх кăтартса пачĕç. Халĕ станцисенче аладинец-кассирсем пур-и-ха? Тÿрех калас пулать, вĕсем çук, пур пулсан та, питĕ сахал. Çак ĕçе камăн пуçармалла? Коммунист-железнодорожниксен пуçармалла, ăна массăллă движени туса хумалла.

Коммунистсен пуçарулăхне çĕклеменни, çавăн пекех тата стахановецсен, çамрăксен пуçарулăхĕсем хăшпĕр чухне кĕске вăхăтрах сÿрĕкленни, вĕсене, вĕçне çитерменни партин вырăнсенчи организацисен ĕçĕнче паллă çитменлĕхсем пурринех пĕлтерет. Пуçламĕш парторганизацисем уйăрăм коммунистсем, комсомолецсем, малта пыракан сынсем лайăх ĕç пуçарсанах ăна ырласçĕ, масса хушшине сарма пулса решенисем йышăнаççĕ, анчах та çак ĕçе хăйсен аллине илмеççĕ, коммунистсен пуçарулăхне çĕклесе пыма тăрăшмаççĕ.

Задача халь çапла: массăсен творчествăллă пуçарулăхне большевикла ертсе пымалла, коммунистсен пуçарулăхне куллен çĕклесе пымалла, кашни коммунистăн пуçаруллă çын пулмалла.

ССР Союзĕпе Дани хушшинче суту-илÿ килĕшĕвĕ тунă

1941 çулти майăн 21-мĕшĕнче Москавра, ССР Союзĕпе Дани хушшинче тавăрçавăрнăшĕпе тÿлевсем çинчен тунă Килĕшÿ çумне — 1940 çулти сентябрĕн 18-мĕшĕнченпе пурнăçа кĕртсе пыракан килĕшÿ çумне хушса çырнă Протокола алă пусса çирĕплетнĕ.

Хушса çырнă Протоколра 1941 çулти мартăн 18-мĕшĕнчен пуçласа 1942 çулти апрелĕн 30-мĕшне çитичченхи тапхăрта ССР Союзĕпе Дани хушшинче тавăрçавăрнăшĕ, Дани укçипе шутласан, 57 миллион крон суммăлăх, кашни çĕршыв енчен 28,5 миллионшар кронлăх пулма палăртнă.

Дания СССР валли крансем, дизельсем, суднăсен пăс машинисене, цемент завочĕсем валли оборудовани тата ытти тавăрсем тăратать.

Çак тавăрсемшĕн СССР Дани валли çĕрмамăк, газойль, керосин, химикалий, табак, йывăç материалĕсем тата ытти тавăрсем тăратать.

Хушса çырнă Протокол çине Совет Союзĕ енчен СССР Тулашри Суту-илÿ Халăх Комиссарĕ А. И. Микоян юлташ; Дани енчен — Данин Мускаври Чрезвычайнăй Посланникĕ тата Полномочнăй Министрĕ г-н Больт-Йоргенсен алă пуснă. (ТАСС).

ТАСС ОПРОВЕРЖЕНИЙĔ

Америкăри Интернейшенал ньюс сервис агентстви хăйĕн Лондонри корреспонденчĕ панă пĕлтерĕве сарать, çав пĕлтерÿ тăрăх çак кунсенче Англи бомбардировщикĕ прекĕрех Литвара анса лăрнă имĕш.

ТАСС çакăн пек пĕлтерме полномочи илнĕ: Америкăри агентствăн çакăнта кăтарнă пĕлтерĕвĕ пуçран шухăшласа кăларнă, япала пулса тăрать.

Тинĕс-Çар Флочĕн высший начальствующий составне çар званийĕсем парасси çинчен

ССР Союзĕн Халăх Комиссарĕсен Совечĕ йышăннă

ПОСТАНОВЛЕНИ

ССР Союзĕн Халăх Комиссарĕсен Совечĕ **çаплă йышăнать:**

Правительство Комиссийĕ çар званийĕсем пама сĕннисене çирĕплетес:

ВИЦЕ-АДМИРАЛ:

Немитц Александр Васильевич
Октябрьский Филипп Сергеевич.

КОНТР-АДМИРАЛ:

Абанькин Павел Сергеевич
Вдовиченко Дмитрий Данилович
Георгиади Иван Александрович
Елисеев Иван Дмитриевич
Зуйков Николай Иванович
Петровский Владимир Алексеевич
Рамишвили Семен Спиридонович
Рогачев Дмитрий Дмитриевич
Фадеев Владимир Георгиевич

ИНЖЕНЕР КОНТР-АДМИРАЛ:

Балкашин Анатолий Иванович
Берг Аксель Иванович
Бравин Евгений Леонидович
Мадисов Вольдемар Петрович.

ÇЫРАНРИ СЛУЖБАН ГЕНЕРАЛ-МАЙОРĔ:

Благовещенский Иван Алексеевич
Денисевич Николай Юлианович
Дмитриев Иван Николаевич
Зашихин Гавриил Савельевич
Конышев Иван Кузьмич
Моргунов Петр Алексеевич
Ненашев Борис Павлович
Петров Иван Алексеевич .

ИНТЕНДАНТ СЛУЖБИН ГЕНЕРАЛ-МАЙОРĔ:

Гавриков Павел Селиверстович
Лебедев Анатолий Николаевич.

ССР Союзĕн Халăх Комиссарĕсен Совечĕн Председателĕ
И. СТАЛИН.

ССР Союзĕн Халăх Комиссарĕсен Совечĕн Управляющийĕ
Я. ЧАДАЕВ.

Мускав, Кремль.
1941 çулти, майăн 21-мĕш.

Çурçул планне срокчен тултарар!

Нормăна тултарман пĕр рабочи те пулмасть

КАНАШ. Майăн 22-мĕш. (**Телефон тăрăх**). Вагонсем юсакан заводри рабочисем, инженерно-технически работниксем тата служащисем Дзержинский ячĕпе тăракан завод коллективĕн чĕнĕвне пысăк хаваслăхпа кĕтсе илчĕç.

Енерхи кун пур цехсенче те пухусем пулса иртрĕç. Рабочисем халиччен усă курман резервсемпе ресурссене уçса палăртса тухаççĕ, çурçул планне срокчен тултарма обязательствăсем илеççĕ.

Вагонсем тăвакан цех коллективĕ апрельри плана ытлашшипех тултарнăччĕ. Халĕ те кунта начар мар ĕçлеççĕ. Цех коллективĕ **çурçулхи плана июнĕн 21-мĕшĕнче тултарма пулчĕ. Çурçул хушшинче,** иртнĕ çулти çав вăхăтпа танлаштарсан, **ĕç тухăçлăхне 20 процент ÿстермелле, продукцин хăйне ларакан хакне 7 процент чакармалла, нормăна тултарман пĕр рабочи те пулмалла мар.** Халиччен нормăна тултарай" ман рабочисене вĕрентме стахановла шкулсем 2 организацилеççĕ.

Тимĕрç цехĕн коллективĕ çурçулти **плана срокчен — 15 кун малтан тултарма пулчĕ.** Кунта продукцин хăйне ларакан хакне йÿнетес, ĕç тухăçлăхне хăпартас, технологи дисциплинине çирĕплетес тĕлĕшпе конкретлă обязательствăсем илнĕ.

Енер, ĕç пĕтнĕ хыççăн, заводри мĕнпур рабочисен, инженерно-технически работниксен тата служащисен пĕрлешÿллĕ пухăвĕ пулса иртрĕ. Пуху Улатăрти паровозсем юсакан завод коллективĕ çурçул планне срокчен тултарассишĕн кĕрешме социализмлă ăмăртăва тухма чĕннине сÿтсе яврĕ. Çак чĕнĕве йышăнса, пуху заводри цехсен пуçаравне ырларĕ, **çĕнĕ вагонсем тăвас тата вагонсем юсас тĕлĕшпе плана июнĕн 28-мĕшĕнче тултарма пулчĕ.** Çавăн пекех поковка тата вагон ураписем туса хатĕрлес планă срокчен тултармалла, ĕç тухăçлăхне 20 процент хăпартмалла, оборудованисемпе туллин усă курмалла, пĕрмаях график тăрăх ĕçлесе пымалла.

М. ТИТОВ.

Кашни цехăн, кашни сменăн график пур

КУСЛАВККА, майăн 22-мĕш. (**Телефон тăрăх**). Ĕнер хуçалăхлă-производствăллă активăн канашлăвĕ пулса иртрĕ. Канашлу дзержинецсен чĕнĕвне, комбинатăн ресурсĕсемпе резервисене тĕплĕн сÿтсе яврĕ.

Çурçулхи плана срокчен тултарма комбинатăн пысăк условисем пур. Рабочисен производствăллă хастарлăхĕ те кашни кунах çĕкленсе пырать. Производствăллă активăн канашлăвĕ çакна йышăнчĕ:

Çурçул планне июнĕн 28-мĕшне тултарса, 3.767 пин тенкĕлĕх продукци вырăнне, 4 миллион тенкĕлĕх туса кĕлармалла, çапла вара çурçул планне 6,9 процент ирттерсе тултармалла.

Çак обязательствăна май, кашни цех, кашни смена тăрăх график çирĕплетнĕ. **Графикра камăн, мĕнле тата мĕн чухлĕ продукци туса кăлармаллине кăтартса панă.**

Паян комбинатри пур цехсенче те рабочисем пухăвĕсем пулса иртреççĕ. Рабочисемпе работницăсем дзержинецсен чĕнĕвне ырлаççĕ, çурçулхи плана срокчен тултарассишĕн кĕрешме пĕр-пĕрне социализмлă ăмăртăва чĕнеççĕ.

М. КИСЕЛЕВ,
Партбюро секретарĕ.

Обязательствăсене тултараççĕ

УЛАТĂР. Паровозсем юсакан завод коллективĕ дзержинецсен чĕнĕвне ырласа, çурçулти производствăллă программăна июнĕн 27-мĕшĕнче тултарма пулнă. Токарно-механически цех плана июнĕн 25-мĕшĕнчех тултарассишĕн кĕрешет.

Кунсăр пуçне завод коллективĕ ĕç тухăçлăхне, апрельрипе танлаштарсан, 5 процент хăпартма, продукцин хăйне ларакан хакне тата паровоз ремонтра тăракан вăхăта 5 процент чакарма обязательство илсе, Канашри вагонсем юсакан завода социализмлă ăмăртăва чĕннĕ.

Заводра социализмлă ăмăрту вăйланнă çемĕн вăйланать. Ăмăртура шăратакан цех малта пырать. Цех коллективĕ çурçулти плана срокчен тултарассишĕн хастарлăн кĕрешет. Хăшпĕр продукцисем тăрăх çурçулти плана тултарнă та ĕнтĕ. Уйăрăм рабочисем — Никишин, Жадаев юлташсем кулленхи нормăна 250—300 процента çити тултараççĕ.

ФЗО ШКУЛĔНЧЕН ВĔРЕНТСЕ КĂЛАРМАЛЛИ ИСПЫТАНИСЕМ

Юлашки группа испытанисем парать

КУСЛАВККА. Комбинатри ФЗО шкулĕнче майăн 22-мĕшĕнче рамщиксен группи испытанисене вĕçлерĕ. Паянхи куна вĕренекенсенчен çĕр çынна яхăн аттестаци памалла тунă. Вĕсенчен нумайĕшĕ похвальнăй грамотăсемпе вĕренсе тухма тивĕçлĕ пулчĕç.

Майăн 23-мĕшпе 24-мĕш кунĕсенче юлашки группа — столярсем испытани витĕр тухаççĕ. Ытти группăсем испытани панă вăхăтра столярсем хăйсен ĕçне татах та тăрăшса вĕренсе пычĕç. Вĕсем производствăра ĕç нормине ытлашшипех тултараççĕ. Çамрăк столярсем тунă сĕтелсем, кантăк рамисем, алăксем, табуреткăсем пахалăх енчен лайăх. Вĕренекенсем ĕç нормине тултарнипе пĕрлех, продукци пахалăхне те лайăхлатса пыраççĕ.

Столярсенчен Н. Морсков юлташ пуринчен те аван вĕренсе пычĕ. Вăл яланах «отлично» паллăсем илнĕ. Юлашки вăхăтра ĕç нормине 120—125 процентран кая мар тултарать. Çавăн пекех Абдрахманов, Анисимов тата Серов юлташсем чи лайăх вĕренекенсем пулса тăраççĕ. Шкул дирекцийĕ çак юлташсем «отлично» паллăпа вĕренсе тухассине шанса тăрать.

Станочниксен группинче хăшпĕр вĕренекенсем кая юлса пынă, ĕç нормине ытла та сахал тултарнă. Испытани пуçлансан вĕсем лайăхрах вĕренсе пыма тытăнчĕç. Отличниксем пулăшнипе хăйсен юлташĕсене хăваласа ситрĕç.

Енеков юлташ уйăрăмах кая юлса пынă. Вăл ĕç нормине 30—40 процент кăна тултарнă. Испытанисем пуçлансан вăл хăйĕн йăнăшне тÿрлетрĕ, тăрăшса вĕренме тытăнчĕ. Халь ĕç нормине 100 процента яхăн тултарать.

Çамрăк рабочисем хăйсен ĕçне çавтери юратаççĕ. Вĕсем производствăна ĕçлеме ярас кунах кĕтсе тăраççĕ. Вĕренекенсем Карело-Финн, Украина республикисене тата Украинăн хĕвеланăç облаçĕсене ĕçлеме яма ыйтаççĕ.

Çуракинче пысăк тухăçлăхпа тата лайăх пахалăхпа ĕçленĕшĕн ВКП(б) райкомĕсем тата ĕççыннипе депутачĕсен районсенчи Совечĕсен исполкомĕсем тăратнă тăрăх, ялхуçалăхĕнче малта пыракансен республикăри Хисеп хăми çине кĕртнĕ:

51. **И. В. Юрьев, С. М. Максимов** — Шăхасан районĕнчи «Березовка» колхоз колхозникĕсем, 11 ретлĕ сеялкăпа норма тăрăх 6 гектар вырăнне кашни кун 13,5 гектар акаççĕ.

52. **А. Г. Чернова** — Вăрмар районĕнчи «Красная Кубня» колхоз плугарĕ, икĕ касăллă плугпа норма тăрăх 1,2 гектар вырăнне 2-шер гектар сухалать.

53. **А. И. Иванов** — Вăрмар районĕнчи «Большевик» колхоз плугарĕ, икĕ касăллă плугпа норма тăрăх 1,2 гектар вырăнне кашни кун 2 шер гектар сухалать.

54. **В. С. Степанов** — Вăрмар районĕнчи «Большевик» колхоз сеяльщикĕ, лашапа ĕçлемелли 13 ретлĕ сеялкăпа норма тăрăх 7 гектар вырăнне кашни кун 13 шер гектар акать.

55. **Д. Г. Гурьев** — Вăрмар МТС тракторисчĕ, «СТЗ» тракторпа ĕçлесе, норма тăрăх 15 гектар вырăнне кашни кун 20-шар гектар акать.

56. **И. А. Борисов** — Элĕк районĕнчи Сталин ячĕпе тăракан колхоз сеяльщикĕ, лашапа ĕçлемелли 13 ретлĕ сеялкăпа норма тăрăх 7 гектар вырăнне кашни кун 15 шер гектар акать.

57. **Т. М. Мартынов** — Элĕк районĕнчи «Комсомолец» колхоз сеяльщикĕ, лашапа ĕçлемелли 13 ретлĕ сеялкăпа норма тăрăх 7 гектар вырăнне кашни кун 13,6 гектар акать.

58. **Г. Е. Моросин** — Ишлей районĕнчи «Парижская Коммуна» колхоз сеяльщикĕ, лашапа ĕçлемелли 13 ретлĕ сеялкăпа норма тăрăх 7 гектар вырăнне кашни кун 13 шер гектар акать.

59. **Г. А. Краснов** — Ишлей районĕнчи Доронин ячĕпе тăракан колхоз сеяльщикĕ, лашапа ĕçлемелли 13 ретлĕ сеялкăпа норма тăрăх 7 гектар вырăнне кашни кун 13-шер гектар акать.

АКА ХĂВĂРТЛĂХĔСЕНЕ ÝСТЕРСЕХ ПЫРАР!

РЕСПУБЛИКĂСЕН ĂМĂРТĂВĔ

ЧĂВАШ АССР—МАРИ АССР

Чăваш АССР тăрăх, майăн 20-мĕшне çуртрисем пĕтĕмпе 235.026 гектар акнă, вăл 65,7 процент пулать.

Пĕтĕн пĕтĕмпе 1013 гектар акса, плана 33,7 процент тултарнă. Клевер 41.654 гектар акнă, вăл 78,8 процент пулать.

Комсомольски тата Калинински районсем паянхи куна тĕштырăсене акса пĕтернĕ.

* * *

Пирĕн редакци майăн 22-мĕшĕнче Мари АССР Наркомземĕн статистика отделĕн заведующийĕне Михайлов юлташпа, телефон тăрăх сыхăнса, çураки мĕнле пыни çинчен каласрĕ. Вăл çапла пĕлтерчĕ:

Мари АССР тăрăх, майăн 20-мĕшне çуртрисем акмалли плана 37,9 процент тултарнă. Пучахлă тырăсем (сĕлĕ, тулă) 85.996 акнă, вăл 51,7 процент пулать.

Пĕтĕн пĕтĕмпе 4.328 гектар акса, плана 25,4 процент тултарнă. Клевер 14.869 гектар акнă, вăл 38,1 процент пулать.

Пучахлă тырăсене Волжски район пĕтĕмпех акса пĕтернĕ.

РАЙОНСЕН ĂМĂРТĂВĔ

(Майăн 20-мĕш тĕлне çуртри мĕн чухлĕ акнине кăтартнă)

Калинински 10.234 га, 86%	—	**Элĕк** 11.363 га, 75,1%	**Вăрмар** 10.177 га, 58,1%	—	**Тăвай** 7.476 га, 59,6%
Советски 10.025 га, 74,2%	—	**Хĕрлĕ Чутай** 8.704 га, 79%	**Çĕрпÿ** 11.084 га, 57,8%	—	**Вăрмар** 10.177 га, 58,1%
Сĕнтĕрвăрри 3.143 га, 43,8%	—	**Октябрьски** 6.113 га, 50,3%	**Первомайски** 7.171 га, 76,9%	—	**Чкаловски** 12.224 га, 91,4%
Комсомольски 11.262 га, 86,6%	—	**Елчĕк** 15.269 га, 72,9%	**Шăмăршă** 7.230 га, 67,3%	—	**Первомайски** 7.171 га, 76,9%
Шупашкар 6.885 га, 60,8%	—	**Йшлей** 7.630 га, 50,5%	**Красноармейски** 8.884 га, 59,7%	—	**Сĕнтĕр** 7.593 га, 58,2%
Вăрнар 7.578 га, 66,4%	—	**Йĕпреç** 7.243 га, 71,3%	**Кувакино** 7.078 га, 55,8%	—	**Пăрачкав** 8.823 га, 61,5%
Советски 10.025 га, 74,2%	—	**Етĕрне** 5.861 га, 56,3%	**Куславкка** — 4.414 га, 42,2%		
Канаш 9.644 га, 75,2%	—	**Шăхасан** 10.524 га, 66,5%	**Улатăр** —6.041 га, 58,8%		

Çураки ĕçĕсем вĕçленсе пыраççĕ

ЕЛЧĔК. Майăн 20-мĕшне районра 36 колхоз тĕштырăсене акса пĕтерчĕç. Пĕтĕм районĕпе çураки планне 73 процент тултарнă.

«КИМ» колхоз (председателĕ Софронов) çуракине 6 кун хушшинче вĕçлерĕ. Вăрлăхсене пурне те яровизацилесе, акмалли çĕре культиваци туса машинăпа акнă.

Ку колхозăн акнă тырисем шăтса тухма тытăнчĕç. Малтан акнă культурăсем пурте пĕр тикĕс шăтса тухнă.

Колхозниксене ĕçшĕн хушса тÿлесси çинчен СССР Совнаркомĕпе ЦК ВКП(б) йышăннă постановлени çинчен тĕплĕн ăнланнă çураки ĕçĕсенче пысăк ăнăçлăхсем тума пулăшрĕ. Колхозниксем ака-суха ĕçне хăвăрт тата пысăк пахалăхпа тума тăрăшрĕç. С. Бабочкин, П. Евриков юлташсем сеяльщиксем пулса ĕçлерĕç, вĕсем кашни кунах 13-шер гектартан кая акса курмарĕç.

МТ Станцинчи тракторнăй бригадăсенчен 7, 11 тата 13-мĕш бригадăсем кăçалхи çуракинче кăтартуллă ĕçлеççĕ, вĕсем хăйсен нормисене яланах ирттерсе тултараççĕ.

Ф. МАЙКОВ.

ПАРАЧКАВ, майăн 21-мĕш. (**Телефон тăрăх**). Майăн 21-мĕш тĕлне районра 42 колхозран 37 колхоз акса пĕтернĕ. Тĕштырăсем тата пăрçа йышши культурăсем 8.044 гектар акнă, вăл 65 процент ытла пулать. Тулă тата сĕлĕ 7.111 гектар акса хăварнă. Ирхи çĕртме сухине «Луч», «Красный пахарь» колхозсенче сухалаççĕ. Çĕртме сухинче тракторнăй бригадăсем ĕçлеççĕ.

А. САМАРИН.
Райкомăç пайĕн заведующийĕ.

ОКТЯБРЬСКОЕ, майăн 22-мĕш. (**Телефон тăрăх**). Паянхи куна районĕпе 6113 гектар акнă, вăл шутран пучахлă тырăсем 5179 гектар.

Районĕпе 12 колхоз — Сталин, Ворошилов ячĕпе тăракан, «Вулакан», «Молния», «Комсомолец» т. ыт. колхозсем акса пĕтерчĕç.

М. ЛЕОНТЬЕВ.
Райçĕрĕç пайĕн заведующийĕ.

12 колхоз акса пĕтернĕ

ÇĔМĔРЛЕ. Районра çурхи тырăсене акасси вĕçленсе пырать. Майăн 20-мĕш тĕлне пĕтĕмпе 4.763 гектар акнă. Вăл шутран 3.011 гектар сĕлĕ, 930 гектар тулă тата 399 гектар пăрçа акнă. Ака ĕçĕсем 12 колхозра вĕçленнĕ. Хутартă Ленин ячĕпе тăракан тата Турханти «Комбайн» колхозсем пĕр-пĕринпе ăмăртса ĕçлесе, майăн 19-мĕшĕнчех акса пĕтерчĕç. (**Хамăр корр.**).

ПАРТИ ПУРНĂÇĔ

Пуçламĕш парторганизаци çуракине ертсе пырать

КРАСНОАРМЕЙСКОЕ. Тĕрерти территориллĕ пуçламĕш парторганизацин иртнĕ отчетпа суйлав пухăвĕнче коммунистсем парторганизацинчи çитменлĕхсене тĕплĕн палăртса, малашне мĕнле ĕçлемеллине кăтартса хăварнă. Парторганизаци секретарьне çамрăк коммуниста Журавлев юлташа суйланă. Пуçламĕш парторганизацин çĕнĕрен суйланă секретарĕ хăйĕн ĕçне çуракинчен тытăнчĕ.

Ку пуçламĕш организацинче учетра 10 коммунист тăрать: членсем—5, кандидатсем—5. Вĕсенчен нумайĕшĕ ялсоветра, колхозсенче ертсе пыракан вырăнсенче ĕçлеççĕ. Журавлевпа Шихранов юлташсем ялсовет исполкомĕнче, Димитриев юлташ колхоз председателĕ, Г. Корнилов юлташ «Правда» колхозра уйхир ĕçĕн бригадин бригадирĕ, В. Тимофеев юлташ кладовщик, П. Степанов ферма заведующийĕ, Ягурина юлташ избач пулса ĕçлеççĕ.

Пуçламĕш организаци ялсоветри колхозсенче çураки ĕçĕсене пуçарса ертсе пырать, коммунистсем ĕçре лайăх тĕслĕх кăтартаççĕ. Парти членĕн кандидачĕ Димитриев юлташ ертсе пыракан «Красная Чувашия» колхоз çураки ĕçĕнче ытти колхозсене пример кăтартать. Вăл тĕштирĕ тата пăрçа йышши культурăсене ытти колхозсенчен малтан, майăн 18-мĕшĕнче, акса пĕтерчĕ. Ака ĕçне пысăк пахалăхпа, агротехникăллă ĕçсене пурнăçланипе ирттерчĕ. Пур вăрлăхсене те яровизацилесе, формалинпа çуса машинăпа акнă, майăн 19-мĕшĕнче çĕрулми лартма тытăнчĕ.

«Правда» колхозра та ĕçсем аван пыраççĕ. Ку колхоза комсомолец Яковлев юлташ ертсе пырать. Колхоз майăн 20-мĕш тĕлне тĕштирĕсене акса пĕтерчĕ. Мĕнпур çĕре лайăх вăрлăхпа тата машинăпа акнă. «Калиновка» тата «Пчелкино» колхозсем те ака ĕçĕсене майăн 20-мĕшĕнче вĕçлерĕç.

Пуçламĕш парторганизаци агитколлектив ĕçне те лайăх ертсе пырать. Агитколлектинĕ руководителĕ Ягурина юлташ пĕтĕм агитациллĕ-массăллă ĕçе план тăрăх туса пырать. Агитаци ĕçне коммунистсем Семенов, Димитриев, Степанов, комсомолец Филиппов, беспартийнăй активистсенчен Порфирьов юлташ активлăн хутшăнаççĕ. Вĕсем колхозниксене хăçатсем вуласа параççĕ, каласусем ирттереççĕ. Колхозниксене ĕçмĕн хушса тĕлесси çинчен СССР Совнаркомĕне ЦК ВКП(б) йышăннă постановлени çинчен тĕплĕн каласа параççĕ. Республикăри Хисеп хăми туни çинчен, ишĕлсе пыракан çырмасемпе кĕрешесси çинчен ВКП(б) Обкомĕне Чăваш АССР Совнаркомĕ йышăннă постановлени çинчен колхозниксене темиçе хут та ăнлантарса панă. Тĕнчери лару-тăру çинчен час-часах калаçусем туса ирттереççĕ. Яровизаци тăвасси çинчен академик Лысенко статьине вуласа панă. Çапла майпа колхозниксене пысăк тухăçлă ĕçлеме мобилизацилеНĕ.

Колхозниксем çуракине кĕске вăхăтра ирттересшĕн, вăйлă тырпул туса илессишĕн хавасланса ĕçлеме пуçларĕç. Нумай колхозниксем ĕç нормисене ирттерсе тултарса ĕçлеççĕ. «Красная Чувашия» колхозра суха тăвакансем: И. Павлов, Н. Осипов, М. Федорова, Д. Алексеев, Е. Архипов, Иванова юлташсем икĕ касăллă плугпа 1,25 гектар вырăнне 1,80—1,90 гектар сухаласа, нормăна 140—150 процент тултарса пычĕç. Ермолаевпа Иванов колхозниксем 11-ретлĕ сеялкăпа 7,0 гектар вырăнне 8,0 е 9,0 гектар акрĕç. «Труд» колхозри çамрăк колхозник К. Максимовпа 50 çулхи Г. Гаврилов 11 ретлĕ сеялкăпа 7,50—8,0 гектар акса пыраççĕ. Çак колхозрах çурелекенсем И. Филиппов, А. Сорокина юлташсем 3 гектар вырăнне 4,0—4,5 гектар сурелеççĕ.

Колхозсем çак ĕçсене тунă вăхăтрах тырпул тухăçне хăпартмалли ытти ĕçсене те тăваççĕ: ыраш калчисене апат параççĕ, сурелеççĕ, çĕр улми яровизацилеççĕ, мулчировани тăваççĕ, тислĕксене çĕрме купалаççĕ.

Кашни колхозрах тата бригадăсенчех стена хаçачĕсем тухса тăраççĕ. Хаçатсем колхозсенчи лайăх ĕçлекенсене палăртаççĕ, кахалсемпе ĕçе начар тăвакансене питлеççĕ. Уйрăмăнах «Труд» колхозра—«Çĕнтерӳ», «Правда» колхозра «Стахановец» хаçатсем лайăх тухса тăраççĕ.

Пуçламĕш парторганизацин секретарĕ Журавлев юлташ колхозсенче часчасах пулать, колхоз председателĕсемпе, бригадирсемпе, колхозниксемпе калаçать, кăтартусем парать, çитменлĕхсене кăтартать, йăнăшсене тӳрлетме пулăшать.

Колхозсем, бригадăсем пурте пĕрпĕринпе социализмла ăмăртса ĕçлеççĕ, гектартан çĕр пăтран кая мар тырă илессишĕн кĕрешеççĕ.

Л. КОНСТАНТИНОВ.

Шкулсенчи пĕлӳ тĕрĕслевĕсем

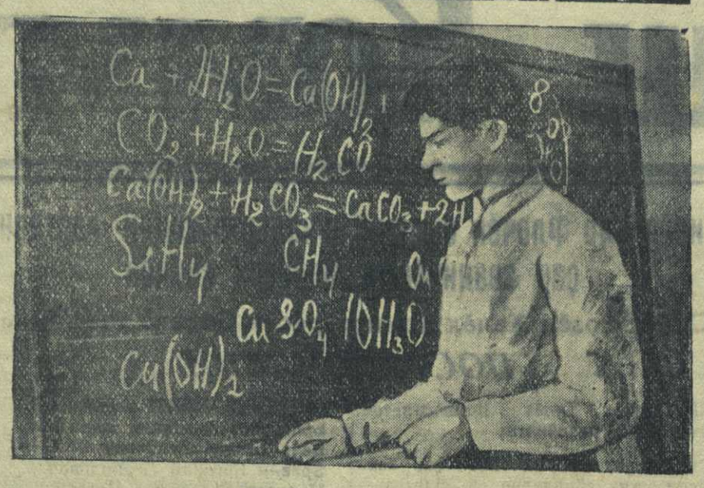

Шкулсенчи пĕлӳ тĕрĕслевĕсен малтанхи кунĕнче ӲКЕРЧĔК ÇИНЧЕ: Шупашкарти М. Горький ячĕпе тăракан вăтам шкулта IX класра вĕренекен комсомолец отличник Олег Здорный химипе испытани тытать.

Г. Костин фото-ӳкерчĕкĕ.

Паха тĕслĕхсем

Шупашкарти улттăмĕш шкулăн VII класĕ. Хĕрлĕ пустав витнĕ сĕтел умĕнчи парта хушшинче Юдина, Филимонов, Ступалов комсомолецсем лараççĕ. Вĕсен аллинче билетсем. Анланмалла, уçăмлăн, таса çырнă билетсем çинчи ыйтусене. Зоя Юдина, билет çине пăхать те, кăштах шухăшласа ларнă хыççăн, хут çине ответ планне çырса хурать.

— Ответлеме юрать-и? — ыйтать Ступалов.

— Юрать.

Тарăннăн, тĕплĕн ответлерĕ Ступалов. Вăл этем организмĕ çинчен, унтан тата чĕрчунсен хырăмпа шуса çӳрекен отрячĕ çинчен пĕр такăнмасăр каласа панĕ. VII класра вĕренекенсем анатоми тата физиологи предмечĕсемпе ăнăçлăн ответлерĕç. Вĕсем наглядăй пособисемпе пурнинпе те кирлĕ пек усă курса пычĕç. Ку класри çитменлĕх вĕренекенсенчен пĕри «плохо» отметка илни пулчĕ.

VII «А» класра математика предметне учительница В. Никифорова юлташ вĕрентнĕ. Алгебра тăрăх задачăсене ку класра вĕренекенсем пурте туса панă.

Комсомолла класран пионерсем те ӳксе юлмаççĕ. Улттăмĕш класра вĕренекенсем пурте хĕрлĕ галстуксем çакнă. Вĕсем пĕр-пĕринпе ăмăртса вĕреннĕ. Вырăс чĕлхипе çырнă диктантшăн йăх отметка илни класра пулман.

С. СЕЛЕЗНЕВ.

Вырăс чĕлхине лайăх вĕреннĕ

ÇĔРПӲ, майăн 21-мĕш. (**Телефонпа, хамăр корр.**). Çĕрпӳ хулинчи ачасен çуртĕнчи туллимар вăтам шкулта пур классенче те пĕлӳ тĕрĕслевĕсем организованнипе иртсе пыраççĕ. Енер IV классенче вĕренекенсем арифметикăпа, VII классенче вĕренекенсем алгебрăпа испытанисем панă. VII «Б» класра вĕренекен 17 ачаран 5 ача «отлично», 10 ача «хорошо» тата 2 ача «посредственно» отметкăсем илнĕ.

Майăн 21-мĕшĕнче вырăс чĕлхипе испытани тытма пуçларĕç. Ака V«А» класра испытани пырать. Ранса Васильева испытани ирттерекен комисси сĕтелĕ умне пырса тăрать. Существительнăй тата глаголсем çинчен паракан ыйтусем çине вăл пĕр такăнмасăр ответлет. Ольга Андреева, Николай Федоров тата ытти чылай ачасем вырăс чĕлхине лайăх вĕреннĕ. Ольга Федорова «Мы поем» сăвва пăхмасăр питех те лайăх каласа панĕ. Ку класра пĕтĕмпех чăваш ачисем вĕренеççĕ. Ачасенчен чылайĕшĕ грамматикăна пĕлнипе пĕрлех, вырăсла калаçма та лайăх хăнăхса пыни курăнать.

Районри ытти шкулсенче те испытанисем лайăх иртсе пыраççĕ. Тепикассинчи пуçламĕш шкулта IV класра вĕренекен 26 ачаран арифметикăпа 16 ача «отлично», 6 ача «хорошо» отметкăсем илнĕ.

Лайăх результат

ÇЕМĔРЛЕ, майăн 22-мĕш. (**Телефонпа, хамăр корр.**). Паянхипе виççĕмĕш кун ĕнтĕ шкулсенче испытанисем ирыраççĕ. Иртнĕ çулписемпе танлаштарсан, кăçал испытанисем ăнăçлăн тата организованнăн иртеççĕ. Кашни вĕренекен хăйне паракан ыйтусем çине тĕплĕ ответ пама тăрăшать. Хуларн иккĕмĕш номерлĕ шкулта испытанисем малтанхи кун пур классенче те шăл 9 сехетре пуçланчĕç. Кая юлса пыракансем е пачах та пыманнисем пулмарĕç.

X класра вĕренекенсем малтанхи кун вырăс литературипе сочиненисем çырнă. Результатсем япăх мар. 25 ачаран 6-шĕ «отлично», 11-шĕ «хорошо», 8 ача «посредственно» отметкăсем илнĕ. IX тата IV «А» классенче те малтанхи кун «плохо» отметкăсем илнисем пулмăш. IV «А» класра арифметикăпа 39 ачаран 18-шĕ «отлично». отметкăсем илнĕ.

1-мĕш номерлĕ шкулта та X класра вĕренекенсем вырăс литератури предмечĕпе йăх отметкăсем илни пулман.

Çакна палăртмалла: уйрăм классенче испытанисене тĕплĕн хатĕрленмелли палăрать. 1-мĕш номерлĕ шкулти VII класра вĕренекенсем алгебра предмечĕпе «плохо» отметкăсем илнисем 26,6 % шутланаççĕ. 4-мĕш номерлĕ шкулта IV классенче испытанисен малтанхи куннĕнче 10-шар ача «плохо» отметка илнĕ.

Фото ĕçне юрататăп

Кăçал пирĕн шкулта фотокружок уçалчĕ. Фотокружока А. Семенов юлташ йĕркелесе пычĕ. Эпĕ фото ĕçне юратса вĕренсе пытăм. Занятисене йĕркеллĕ çӳрерĕм. Уроксенпе лайăх итлесе лартăм.

Фото ĕçне вĕренсе пĕтерсен пĕлӳ тĕрĕслевĕ пулса иртрĕ. Эпĕ тĕрĕслеве «отлично» палăпа вĕçлерĕм. Çав вăхăтрах эпĕ уроксене те маншастăп, пĕлӳ тĕрĕслевĕнче пур предметсемпе те «хорошо» тата «отлично» палăсем илме тăрăшатăп.

Н. ТЕРЕНТЬЕВ.

Кӳлхĕрринчи туллимар вăтам шкул, Калинински район.

РАЙОНРИ ХАÇАТСЕНЕ ПĂХСА ТУХНИ

Çураки ĕçĕсем çинчен оперативлă çутатмалла

„СТАЛИНЕЦ“—ВКП(б) ÇĔРПӲ РАЙКОМĔПЕ ĔÇÇЫННИ ДЕПУТАЧĔСЕН РАЙСОВЕЧĔН ХАÇАЧĔ

Республикăри колхозсенче большевикла çураки ĕçĕсем хĕрсе пыраççĕ: кашни колхоз, МТС, бригада, звено пĕр пĕринпе социализмла ăмăртса ĕçлесе, çуракине кĕске срокра тата пысăк пахалăхпа вĕçлессишĕн кĕрешеççĕ.

Çуракине пысăк пахалăхпа ирттерни социализмлă çĕрĕçĕнче çĕнĕ çитĕнӳсем тума, çĕртен вăл мĕн пама пултарнине пĕтĕмпех илме, колхозсен обществăллă хуçалăхне татах та ытларах тĕреклетме пулăшать.

Çуракине ăнăçлă ирттерес тĕлĕшпе пыракан социализмлă ăмăртăва пуçарса ертсе пырас ĕçре районри хаçатсен ролĕ питĕ пысăк. Анчах «Сталинец» хаçат çакна чăннипех кирлĕ пек ăнланса илмен-ха.

Çĕрпӳ районĕнчи колхозсем, пĕтĕмĕшпе илсен, майăн 5—6-мĕшенче çуракине массăллăн тухнă. Хаçатăн майăн 9-мĕшĕнче тухнă 35 мĕш номерĕнчи умстатья тăрăх, майăн 7-мĕш тĕлне районри 14 колхозра 106 гектар ытла сухаланă. Паваркасси, Иккĕмĕш Вăрманкасси, Чураçăк ялсоветĕсенчи колхозсенче çураки ĕçĕсем хĕрсех пынă. «Новая сила» колхоз 35 гектар сухаласа, 1 гектар çине вика акса хăварнă. Анчах, хаçатăн майăн 5-мĕшĕнче тухнă 34-мĕш номерĕнче районра çураки ĕçĕсем мĕнле пыни çинчен пĕр сăмах та шарламан. Паллах, хаçат редакцийĕ çуракине оперативлă ертсе пыраççине кирлĕ пек хаклана пулсан, çав асăннă колхозсем çинчен хаçатăн майăн 5-мĕшĕнче тухнă номерĕнче çырмаллах пулнă.

Кĕскен каласан, «Сталинец» хаçат тата унăн редакцийĕ районри çураки ĕçĕсен хăвăртлăхĕпе тан пырайматъ, ака ĕçĕнче малта пыракансен паха опычĕсем çинчен кирлĕ пек çутатмасть. Кун çинчен акă çакă та лайăх кăтартса парать: майăн 18-мĕш тĕлне районра «Красный герой», «Красная Чувашия» тата Ворошилов ячĕпе тăракан колхозсем тĕштирĕсене акса пĕтернĕ. Хаçатăн майăн 18-мĕшĕнче тухнă 37-мĕш номерĕнче çак колхозсен тата унти колхозниксен çураки ĕçĕнчи паха примерĕсем çинчен пĕртте çителĕклĕ çырман. Районра çураки ĕçĕнче ăнăçлă ĕçлекен Ворошилов ячĕпе тăракан колхоз председателĕн М. Васильев юлташăн çыруне хаçатăн юлашки страницинчи чи юлашки гранкăсем çине пичетленĕ. Калас пулать, Васильев юлташ çыруне те кирлĕ пек организацилемен, колхозра çуракине пристрелĕç ĕçре çитĕнӳсене мĕнле майпа туни çинчен пĕр сăмах та асăнман.

Çĕрпӳ районĕ Вăрмар районĕпе социализмлă ăмăртăва тухса, тĕштирĕсене çичĕ кун хушшинче акса çитермĕхăй çине обязательство илнĕ. Анчах «Сталинец» хаçат районри колхозсем çуракине çак срокра вĕçлессишĕн мĕнле кĕрешнине пĕртте кăтартса памасть. Республикăри колхозсем çуракинче мĕнпе ĕçлени çинчен панă сводкăсенче Çĕрпӳ тата Вăрмар районĕсем мĕнле вырăн йышăнни çинчен хаçатăн пĕр номерĕнче те çырман.

Пурнăçлă ытла çакă тĕлĕнтерет: хаçатăн майăн 18-мĕшĕнче тухнă 37-мĕш номерĕнче тин районра çураки хăвăртлăхне ӳстересси çинчен умстатья пичетленнĕ. Ку умстатьяра «Сталинец» хаçат ака суха ĕçĕсем вăхăтĕнче культурăллă-массăллă ĕçе мĕнле организацилесси çинчен асăнать. «Агитаторсен обязанноçĕ вăл—пысăк докладсемпе лекцисем ирттересси мар, колхозниксене каннă, апат çинĕ вăхăтра тĕнчери лару-тăрусем çинчен ăнланта-расси, вĕсене вулама хаçат-журналсем кирлĕ таран тăратасси пулса тăрать. Агитаци тарăн содержаниллĕ пулса тăмалла тата вырăнти фактсемпе çыхăнса тăмалла», тесе çырать. Анчах районра çураки ĕçĕнче малта пыракан колхозсенче культурăллă-массăллă ĕçе мĕнле йĕркелени çинчен пĕр пример та илсе кăтартмасть.

«Сталинец» хаçат хăйĕн 37-мĕш номерĕнче Лапра-Кушкă ялсоветĕнчи «Свет» колхозри пахча-çимĕç бригадин лайăх ĕçĕсене кăтартаспăн пулнă. Ку колхозри пахча-çимĕç бригадинчи лайăх ĕçлекенсен примерлă ĕçне ытти колхозниксенĕ кăтартас вырăнне, «вĕсем хăйсен примерĕ çинче (?) тухăçлă пахча-çимĕçĕшĕн мĕнле кĕрешмеллине кăтартса параççĕ тата бригадăн ытти членĕсене те хăйсем пек ĕçлеме хавхалантараççĕ», тесе çырнипех иртсе каять, вĕсем мĕнле ĕçленине, пысăк тухăçлă паха çимĕçсемшĕн мĕнле кĕрешнине кăтартса памасть.

«Сталинец» хаçат ытти шăлсăр, çуракинче кая юлса ĕçлекен колхозсене, бригадăсене, звеносене, уйрăм колхозниксене вĕсен конкретлă çитменлĕхĕсем тăрăх критиклеме вăтанать. Хаçатăн май уйăхĕнче тухнă номерĕсенче пĕринче те уйрăм колхозсен çитменлĕхĕсене çивĕччĕн критикленине, район кăçалхи çуракинче кая юлса пынин сăлтавĕсене кăтартса панине курма çук.

ВКП(б) Чăваш Обкомĕ çураки вăхăчĕ валли ялхуçалăхĕнче малта пыракансен республикăри Хисеп хăми тата тӳçса çӳрекен Хĕрлĕ ялав тăвасси çинчен ятарласа решени йышăннă. Район тата колхозсемпе звеносем çак Хисеп хăми çине кĕме тата Хĕрлĕ ялава çĕнсе илме мĕнле тăрăшни çинчен «Сталинец» хаçат халиччен пĕр сăмах та шарламасть.

Çĕрпӳ районĕ, республикăри ытти районсемпе танлаштарсан, çуракинче кая юлса пырать. «Сталинец» хаçатăн тĕп задачи—район тата колхозсемпе звеносем çуракинче кая юлса пынине пĕтерме, кăçалхи çураки ĕçĕсене ăнăçлăн вĕçлеме ĕççыннисен сарлака массисене мобилизацилесси пулать.

Кино куракансен йышĕ ӳсет

ШАХАСАН. Колхозсенче кинофестиваль ирттерме района виçĕ пая уйăрнă. Майăн 12-мĕшĕнчен пуçласа кино-передвижкăсем хăйсен маршрутĕсем тăрăх ĕçлеме тытăнчĕç.

Иккĕмĕш маршрута кĕрекен колхозсенче «Музыкальная история» тата «Подруги» ятлă картинăсем кăтартаçĕ. Картинăсем умĕн яланах ялхуçалăх ĕçĕсене çутатса паракан киножурналсем пуласçĕ. Колхозниксем кино курма пур çĕрте те йышлăн çӳреççĕ.

Çак кунсенче Ешкильтри «Большевик» колхозра кино кăтартрĕç. Колхозниксем кинокартинăсене ирласçĕ. Уйрăмах «Зерно» кино-журнал кăмăла кайни çинчен каласçĕ. Вăл кино-журналта ялхуçалăх выставкине кăтартса панă. Колхоз клубне кино курма 230 çын ытла пухăнчĕç.

В. АНТОНОВ.

Санитари дружини аван ĕçлет

Шупашкарти кооптехникум çумĕнчи РОКК пуçламĕш организацийĕн ĕçне комсомолец Мельников юлташ ертсе пырать. Вăл хастарлă ĕçленипе вĕренекенсем хушшинче РОКК членĕсен шучĕ 112 çынна çитрĕ. ГСО значокне икĕ çĕр çын ытла илнĕ. Шкулта вĕренекенсем пурте тенĕ пекех значкистсем шутланса тăраççĕ. Халĕ кооптехникум çумĕнче санитари дружини организациленĕ. Военрук Орлов юлташ санитарипе оборона ĕçне йĕркелеме пулăшса пырать. Допризывниксем пурте ГСО тата ПВХО значокĕсене илнĕ.

Шкулти санитари постисем санитарнăй носилкăсем, сумкăсем, эмелсем тата противогазсем илнĕ. Санпостра тăракан хĕрачасем шкулта дежурство тăраççĕ, аманнă çынсене пирвайхи пулăшу параççĕ.

М. ВДОВИНА.

Партиллĕ ĕçе малалла вăйлатса пырар

Пуçламĕш парторганизацисем парти директивисене пĕр пăркаланмасăр пурнăçа кĕртсе пырса, иртнĕ çулта пысăк çитĕнӳсем турĕç. Коммунистсен производствăри авангардлă ролĕ ӳсрĕ, партиллĕ, государствăллă тата ĕç дисциплинине çирĕплетессишĕн кĕрешӳ вăйлансах пырать. Парти членĕсемпе кандидачĕсен политикăллă тата культурăллă шайĕ чылай хăпарчĕ.

Парторганизацисем массăсемпе тачă сыхăнса тăраççĕ. Вĕсем хăйсен ретне ĕçре тĕрĕсленнĕ, Ленин—Сталин парти çĕнĕ чĕререн парăннă çынсен шучĕпе ӳстересшĕн тимлĕн ĕçлесе пычĕç. 1940 çулти мартăн 1-мĕшĕнчен пуçласа 1941 çулти майăн 1-мĕшне çитиччен парти членĕн кандидачĕсен хисепĕ 56 çынна, ВКП(б) членĕсен хисепĕ 41 çынна çити ӳсрĕ, çĕнĕрен пуçламĕш организацисем 5, кандидатсен группи 9 тунă.

Парторганизацисем предприятисемпе колхозсен ĕçĕсене лайăхлатас тĕлĕшпе пысăк ĕçсем туса ирттереççĕ. Çаксене пурне те партин пуçламĕш организацийĕсен отчетпа суйлав пухăвĕсенче коммунистсем пит уçăмлăн кăтартса пачĕç.

Кăçал отчетпа суйлав пухăвĕсем политикăллă-хуçалăхлă активлăх анлăн сарăлса пынă никĕс çинче иртрĕç. ВКП(б) XVIII конференцин решенийĕсем партири тата партири мар большевиксемпе мĕнпур ĕççыннисене халăх хуçалăх планне тултарма тата ирттерсе тултарма хавхалантарса пĕтĕртерчĕç. Çак аслă вăйăн çимĕçне вăя кăçалхи 1-мĕш кварталта тунă çитĕнӳсенчен те авалах куратпăр.

Хăй умне лартнă задачăсене лесхозри пуçламĕш парторганизаци ăнăçлăн пурнăçласа пырать. Кунта çамрăк коммунистсем хушшинче воспитани ĕçне лайăх йĕркеленĕ, коммунистсене производствăра тĕрĕс вырнаçтарса тухнă. Ефимов юлташ ертсе пыракан агитколлектив лайăх ĕçлесе пынă. Илсе пăхăпăр акă хăшпĕр тĕслĕхсене.

1940 çулти Пĕтĕм Союзри ялхуçалăх выставкине лесхозран 3 кандидат çеç тăратнă пулсан, кăçал вара вĕсен шучĕ 18 çынна çитнĕ. Вĕсенчен улттăшĕ коммунистсем.

1940 çулта 139 стахановец пулнă, вăрман касас тĕлĕшпе кăçалхи 1-мĕш квартал планне лесхоз 147 процент тултарнă, техминимум витĕр 25 çынна кăларнă, халĕ акă пысăкрах пĕлӳсем паракан техминимум кружокĕсенче татах 26 çын вĕренет.

Нерядовăри колхозри пуçламĕш парторганизаци те хăйĕн ĕçне тивĕçлипе туса пырать. «Красный Волгарь» колхозра выльăх-чĕрлĕх фермисем 4, кирпĕч производстви пур. Кăçал кунта 100 çысна усрамаллăх çурт, 100 тонна хумаллăх овощехранилище, тырпул типĕтмелли тата хăмла лартмалли вырăнсене туса ситереççĕ.

Нерядовăри парторганизаци агитмассăллă ĕçе лайăх йĕркеленĕ. Ялта драма тата хор кружокĕсем организациленĕ, драмкружок юлашки вăхăтра 15 спектакль лартса панă.

Коммунистсем, çавăн пекех, хăйсен агротехникăллă пĕлĕвĕне ӳстересшĕн те вирлĕн кĕрешеççĕ. Ку тĕлĕшпе ятарласа стахановла шкул организацленĕ, унтан 30 çын вĕренсе тухнă.

ВКП(б) XVIII съезчĕ хыççăн производствăри парторганизацисем политикăллă ĕçе хуçалăхлă ĕçпе лайăхрах çыхăнтарса пыма тытăнчĕç. Предприятисен администрацийĕсем мĕнле ĕçлесе пынине тĕрĕслесе пырса, вĕсем производствăллă программăна тултарас ыйтусемпе конкретлăрах интересленме пуçларĕç. Акă, «Портной» артеле илĕпĕр. Кунти парторганизаци рабочисем хушшинче политикăллă агитаци ĕçне тăтăшах туса пырать, артель администрацине тивĕçлипе пулăшать. Артель халĕ пысăк тухăçлăхпа ĕçлет.

МТ Станцинчи парторганизацин отчетпа суйлав пухăвĕнче çакă палăрчĕ. Пуçламĕш парторганизаци секретарĕ Закамский юлташ МТС çитменлĕхĕсене курса тăнă çĕртенех, вĕсене пĕтересе тесе нимех те туман, вăл çитменлĕхсем çинчен директорпа калаçас чух, аякканче калаçса çӳренĕ.

Автомашина пайĕсене ăста кирлĕ унта салатса пĕтернине Закамский юлташ лайăх пĕлнĕ, анчах кун çинчен директора пĕр сăмах та каламан.

Закамский юлташ МТС-ри трактористсемпе комбайнерсем хушшинче воспитани ĕçне çителĕклĕ йĕркелемен. Çавна пула вара кунта ĕç дисциплинĕ çителĕклĕ пулман, ремонт ĕçĕ вăраха тăсăлнă, трактористсем ремонт вăхăтĕнче кирлĕ пек тăрăшса ĕçлемен. Çакăншăн Закамский юлташа коммунистсем хытă критиклерĕç.

Спиртзаводри парторганизаци тата унăн секретарĕ Соколов производство ыйтăвĕсемпе питех те сахал интересленнĕ. Иртнĕ çулта завод хăйĕн производство программине тултараймарĕ. Баржăсем простой тунăшăн завод 200.000 тенкĕ штраф тӳленĕ. СССР Верховный Совечĕн Президиумĕ июнĕн 26-мĕшĕнче кăларнă Указ çинчен парторганизаци секретарĕ рабочисем хушшинче çителĕксĕр ăнлантарнă. Отчетпа суйлав пухăвĕсем вăхăтĕнче парторганизацисене ертсе пыма пултарайман, йышăннă решенисене большевикла пурнăçласа пыма тăрăшман секретарьсен ĕçне коммунистсем хытă сивлесе критиклерĕç.

Ялхуçалăх техникумĕнчи пуçламĕш парторганизацин секретарĕ пулнă Верхилеев юлташ коммунистсен пухăвĕ йышăнакан решенисем пурнăçа мĕнле кĕрсе пынине тĕрĕслемен. Пĕр ыйту тăрăхах темиçе хутчен йышăнса хăварнисем те пулнă. Çав решенисем çинчен хăй яланах районри хаçат çине çырса тăнă. Çапах та йышăннă решенисене пурнăçа кĕртес тĕлĕшпе хăй нимĕн те туман.

Районри пуçламĕш парторганизацисен отчетпа суйлав пухăвĕсенче кадрсене марксистла-ленинла воспитани парас ыйту пысăк вырăн йышăнчĕ. Отчетпа суйлав талхăрĕнче пуçламĕш парторганизацисем ВКП(б) членĕсемпе кандидачĕсен тата партире тăман большевиксен политикăллă-идейăллă шайне ӳстерес тĕлĕшпе пысăк ĕçсем туса иртрĕç. Пирĕн кадрсем теори тĕлĕшĕнчен нумай ӳсрĕç. «ВКП(б) историйĕн кĕске курсне» тата марксизм-ленинизм классикĕсен произведенийĕсене харпăрхăй тĕллĕн вĕренсе пыни коммунистсен тавракурăмне нумай анлăтрĕ.

Нерядовăри, Астакассинчи колхозсем çумĕнчи тата Ивановăри кирпĕч заводĕнчи пуçламĕш парторганизацисенчи коммунистсем «ВКП(б) историйĕн кĕске курсне» кружоксене çӳресе вĕренсе тухнă. НКВД тата «Портной» артель çумĕнчи организацисенчи коммунистсем ВКП(б) райкомĕ ирттерекен лекцисемпе консультацисене активлăн çӳреççĕ.

Пуçламĕш парторганизацисем ВКП(б) ретне çĕнĕрен чылай çынсене илчĕç, анчах вĕсене большевикла воспитани парассишĕн пур организацисем те çине тăрса ĕçлемеççĕ ха. Судоверфь, Спиртзавод, Амачкинăри тата райсовет исполкомĕнчи пуçламĕш парторганизацисенче çĕнĕрен илнĕ коммунистсемпе çителĕксĕр ĕçлеççĕ. Спиртзаводра 8 кандидатран 7-шĕн, райсовет исполкомĕнче 12 рен 8-шĕн, Судоверфьре 7-рен 6-шĕн, Амачкинăра 5 кандидатран 4-шĕн кандидат стажĕсем иртсе кайнă.

Кандидат стажĕ вăл—ВКП(б) членне кĕрес текенсен политикăллă тата ĕçлĕ

Пăрça йышши культурăсене сиенлекенсенчен сыхласси

Кăçалхи çуркунне çанталăк тăтăшах сивĕ те йĕпе тăнине пула, бобовăй культурăсен (пăрça, ясмăк тата вика) çамрăк калчисене çисе сиенлекен гороховăй слоник хĕл каçма вырнаçнă çĕртен халиччен тухман-ха. Вĕсем çанталăк ăшăтма пуçласанах хĕл каçма вырнаçнă çĕртен пĕр харăс тухма пултараççĕ. Вĕсем шăпах бобовăй культурăсен калчисем шăтса, аталанса пынă вăхăтра тухма пултараççĕ. Çакăн пек чухне вĕсем (гороховăй слониксем) нихăçанхинчен пысăк сиен кӳме пултараççĕ.

Çавăнпа та: «çанталăк сивĕ тăнă пирки гороховăй слониксем вилсе пĕтнĕ, бобовăй культурăсен калчисене çисе сиенлес хăрушлăх иртсе карĕ», — тесе лăпланса ларни пулмалла мар. Гороховăй слониксем пăрça, ясмăк тата викăн çамрăк калчисене çисе сиенлес вăхăт иртмен. Çавăнпа та çав культурăсене гороховăй слониксем сиенлесрен сыхлама хатĕр тăмалла.

Пăрça, ясмăк тата вика калчисем çинче пулакан гороховăй слониксем палăрассине куллен асăрхаса тăма халех кашни колхозрах çынсем уйăрса хумалла, «Сельхозснаб» складĕнчен колхоза имçам тата ашаратура тавăрашсем кӳрсе хатĕрлемелле. Колхозри аппаратурăна та тĕрĕслес пулать. Ĕçлеме юрăхăр машинăсем пулсан, вĕсене халех юсамалла.

Гороховăй слониксем палăрсан, вăл вырăнсене имçамсем сапма тытăнас пулать. Пĕр гектар çине 12 килограмм кремне-фтористăй натрпа тусанласа тухмалла. Е тата парижеккая зелень сапма юрать. Ку раствора çапла тумалла: 10 литр шыв çине 12—15 грамм зелень, 24—30 грамм сӳнтернĕ известь ямалла.

Агроном **Т. НИКИТИН.**

Тракторсем ĕççĕр лараççĕ

ÇĔМĔРЛЕ. Çĕмĕрле МТС саккăрмĕш тракторнăй бригади Хутарти Ленин ячĕпе тăракан колхозра ĕçлемелле. Майăн 16-мĕш тĕлне ку тракторнăй бригада 442 гектар сухаланă, 43 гектар культиваци тунă, 52 гектар акнă.

Тӳрех калас пулать, тракторнăй бригада çителĕксĕр ĕçлет. Акă «У—2» трактор (тракторист А. Николаева тата М. Саеров), икĕ кун ĕçленĕ хыççăн, пăсăлнипе 2 кун хушши ахаль ларчĕ. Çавăн пекех газогенераторнăй тракторпа ĕçлекен Тюкин юлташ та плана пурнăçласа пымасть: куллен 28 гектар акас выпăнне 24—25 гектар çеç акать. Ку çитменлĕх бригадăна Хутарти Ленин ячĕпе тăракан колхоз правленийĕ çителĕклĕ вăрлăх тăратманнипе пулса пынă. Акă, майăн 14-мĕшĕнче трактор-па акакан сеялкăсем вăрлăх вăхăтра çитереймен пирки 7 сехет хушши ахаль ларнă.

С. БАТЬКОВ.

300 улмуççи лартнă

Ждданов ячĕпе тăракан колхоз иртнĕ çулта пахча-çимĕççем лартса тăвас тĕлĕшпе ятарласа бригада уйăрнă. Бригадăна В. Петриков юлташ ертсе пырать. Бригада кăçал пысăк тухăçлă пахча-çимĕççем тума тăрăшать.

Иртнĕ çулта колхоз правленийĕ 5 гектар çĕр уйăрса панă пулнă. Анчах çак çĕрпе иртнĕ çул туллин усă курман, пахча-çимĕççем 2 гектар çеç акнă пулнă. Кăçал пĕтĕм çĕрпе туллин усă курма тăрăшаççĕ. Халĕ 300 улмуççи, вишни, хурлăхан тата ыт. те лартса хăварчĕç.

И. ВАСИЛЬЕВ.

Малтанхи утăмсем

— Ку постановлени пулнă пулсан,— тет ферма заведующийĕ Петр Александрович Васильев юлташ,—сысна пăхакансем пĕлтĕрех сысна çуримсем илме пултарнă. Кăçал вĕсем илеççĕ ĕнтĕ, вĕсем çеç мар, ыттисем те илме пултараççĕ.

Петр Александрович выльăх-чĕрлĕх продуктивлăхне ӳстернĕшĕн хушса тӳленине сысна пăхакансем тата дояркăсем илме пултараççĕ, тесе шутлать. Ку мухтанма туртса кăларнă шухăш мар. Фермăсен СССР Совнаркомĕпе ВКП(б) Центральный Комитечĕ ялхуçалăх культурисен тухăçлăхне тата выльăх-чĕрлĕх продуктивлăхне ӳстернĕшĕн колхозниксене ĕçшĕн хушса тӳлесси çинчен постановлени йышăннă хыççăнхи ĕçĕсем те çавăн çинчен уçăмлăн каласа параççĕ. Çĕнĕ Шелттемрй «Хĕрлĕ Çăлтăр» колхозăн фермисенче иртнĕ çулсенче те ĕçсем япăх пулман. Кăçал вара фермăсен ĕçĕ татах та лăпланнă.

Фермăра ĕç кунĕ ирхине, тул çутăличчен чылай малтан пуçланать. Выльăхсене пăхакансем, дояркăсем тăватă сехет иртсенех хăйсен ĕçне тума тухаççĕ. Кун каçиччен вĕсем тĕрлĕ ĕçсем нумай тăваççĕ: выльăхсене шăвараççĕ, вĕсене тасатаççĕ, апат параççĕ, вĕсем валли çĕр каçма таса вырăн хатĕрлеççĕ. Кашни хăйĕн ĕçне юратса тăвать. Çакăн пек ĕçлени паха результатсем парать те ĕнтĕ. Юлашки икĕвиçĕ уйăх хушшинче ĕнесем сĕт ытларах пама пуçланă. Ун çинчен доярка Серафима Егорова савăнса каласа парать.

Иртнĕ çулта ферма пĕр ĕнерен 829 литр сĕт суса илнĕ. Кăçал вара дояркăсем Ксения Павлова тата Серафима Егорова юлташсем ĕнерен 1560 литр сĕт суса илме ĕмĕтленеççĕ. Пурнăçа кĕмелли ĕмĕт. Сăвакан ĕнесем—27. Вăтамран илсен, тăватă уйăх хушшинче кашни ĕнерен 600 литр сĕт суса илнĕ. Егорова юлташ пăхакан «Мазут», «Волля», «Суган» ятлă ĕнесем çав вăхăтрах 900 литр ытла сĕт панă. «Мазут» ятлă ĕне талăкра 13 литр ытла сĕт парать. Вăл ĕнерен Егорова юлташ çулталăк пĕтиччен 3000 литр суса илме шутлать.

Сысна пăхакансем Зоя Осанова тата Кондратьева юлташсем кашни сыснаран 15 çăвăр илме палăртнă. Вĕсем çавна пурнăçа кĕртесси пирки нимĕн те иккĕленмелли çук. Ку тарниччен вĕсем вăтамран кашни сыснаран 8 çăвăр илнĕ. Ама сыснасене çăвăрланă хыççăнах чуптарнă. Кашни сысна аминчен 15 çăвăр илсен вара колхоз вĕсене ĕçшĕн хушса 7—8 çăвăр парать.

— Сыснасенчен сывă çăвăрсем илес тесен,—каласа парать Осанова юлташ,—вĕсене лайăх пăхмалла. Эпир сыснасене çăвăрличчен 14—15 кун малтан уйрăм витене тăратса лайăхрах çитерме тытăнатпăр. Кун каçиччен вырăс хут çитеретпĕр, яланах ăшăтнă шывпа шăваратпăр.

Пăрусем пăхакан М. Павлова юлташ та лайăх тĕслĕхсем кăтартать. Вăл иртнĕ çулта 7 ĕнерен 7 пăру ӳстернĕ. Кăçал та пăрусем лайăх та таса çитĕнеççĕ.

Выльăх-чĕрлĕх ĕрчетес плана тултарни, выльăхсен продуктивлăхне ӳстерни колхоза тата колхозниксене пысăк усă парать. Кăçал колхозниксене йӳнĕ хакпа сысна сӳрисем 108 сутнă. Государствăна сĕт çу, аш-какай парас плана та пĕтĕмпех тултарнă.

Колхозра сысна вити пĕчĕк. Ку чылай чăрмав кӳрет. Кăçал 70 сысна вырнаçмаллăх вите тумалла. Анчах материалсем хатĕрлемен-ха. Колхоз правленийĕн вăл ĕç çине çавăрăнса пăхас пулать. Ферма килкартине вăхăтра тасатса тăмаççĕ. Фермăсенче ĕçлекенсене зоотехникăна вĕрентессине организацилемен. Ку çитменлĕхсене пĕтермелле. Вара фермăсем татах та лайăхрах ĕçлеме пуçласçĕ.

КАНАШ. **(Хамăр корр.).**

Çырма-çатрасене юсатпăр

СĔНТĔРВĂРРИ. Районра çырма-çатраллă, ытларах шыв ватакан вырăнсенчен пĕри вăл — пирĕн Уплер ялĕ пулать. Колхоза актпа ĕмĕрлĕхех усă курма çирĕплетсе панă 683 гектар çĕрсĕр пуçне, пирĕн ялăн çырма-çатраллă вырăнсем 23,5 гектар шутланаççĕ. Ку çырма-çатрасем çулсеренех ишĕлсе асланаççĕ, колхозăн акмалли çĕр лаптăкăшне пĕчĕклетеççĕ, кĕтӳ çӳретмелли вырăнсене чакараççĕ.

ВКП(б) Обкомĕпе Чăваш АССР Совнаркомĕ «Ишĕлсе пыракан çырмасене хирĕç кĕрешмелли мероприятисем çинчен» постановлени йышăннă хыççăн, эпир ку тĕлĕшпе хăшпĕр ĕçсене тума пуçăлтăмăр. Колхозра массăллă çураки пуçланичченех уйри шыв ватнă вырăнсене тата урамсем хушшинчи пĕчĕк çырма-çатрасене йăлтах тултарса хăвартăмăр.

Çавăн пекех эпир яла илемлетес тĕлĕшпе те хăшпĕр ĕçсене турăмăр. Хальхи вăхăтра пирĕн кашни колхозник шыв ватнă урам хушшинчи пĕчĕк çырма-çатрасене тикĕсленсешĕн, урама таса тытасошĕн, çавăн пекех урамсене йывăççем лартса чĕртессишĕн тăрăшать.

Манăн бригадăра çак ĕçе хутшăнман колхозник çукпа пĕрех. Паянхи куна бригадăра 125 тĕп йывăç лартнă. И. Мартынов единоличник хăйне тĕлĕ-тĕл çырмара 115 тĕп йывăç лартнă.

М. ГАВРИЛОВ,
Колхозри бригадир.

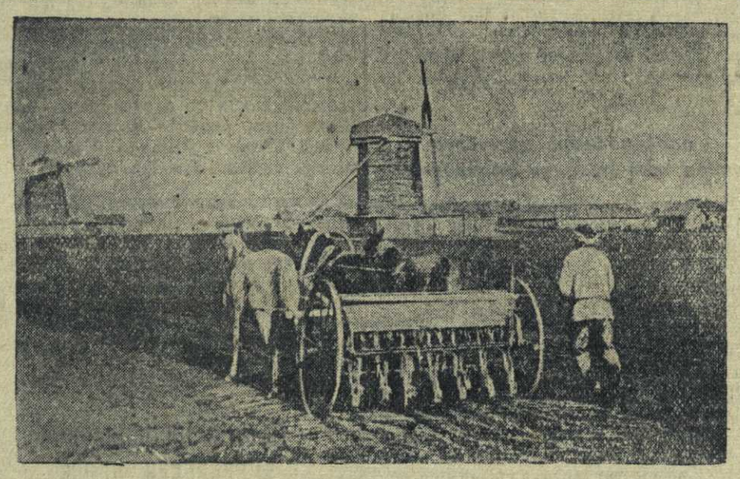

Комсомольски районри «Трактор» колхоз çурăкинче. УКЕРЧЕК ÇИНЧЕ: иккĕмĕш бригада сеяльщикĕ Арсентий Федоров сеялкăпа тырă акать.
Г. КОСТИН фото-ӳкерчĕкĕ.

Садсенчи ĕççем

КАНАШ. Иртнĕ çулсенче хăшпĕр колхозсен руководителĕсем сад ĕçĕ çине çиелтен пăхнипе сад агротехникине хая юлса пурнăçланă е пачах та пурнăçламан. Çавна пула 1938—39 çулсенче Катекри Киров ячĕпе тăракан колхозăн 4 гектар, Юманзарти «Красный Октябрь» колхозăн 4 гектар, Кивĕ Шелттемри Сталин ячĕпе тăракан колхозăн 5 гектар, Çĕнĕ Ахпӳртри «Красный путиловец» колхозăн 5 гектар, «Хунав» колхозăн 2 гектар çинче садсем пĕтĕмпех пĕтнĕ. Çавăн пекех Сикассинчи Шмидт ячĕпе тăракан колхозăн 10 гектар, Семеновкăри «Красное знамя» колхозăн 1 гектар, Шетмĕрти «Красная Чувашия» колхозăн 0,5 гектар çинчи сад йывăççисем, карта тытман пирки, пĕтесси патнех çитнĕ.

Çӳлте асăннă колхозсенче халĕ сад ĕрчетес ĕçсем лайăхланса пыраççĕ. Сиккассинчи Шмидт ячĕпе тăракан колхоз 10 гектар, Çĕнĕ Пĕршенерти «Коминтерн» колхоз 6 гектар садсене йĕриташрах карта тытса çаврăнчĕç. Катекри Киров ячĕпе тăракан колхоз 4 гектар, Çĕнĕ Ахпӳртри «Красный путиловец» колхоз 4 гектар сад йывăççисем лартса, вĕсем тавра картасем тытса тухаççĕ.

Кăçал чылай колхозсем сад агротехникине вăхăтра пурнăçласа пыма тăрăшаççĕ. Елмачари «1-ое Мая» колхоз председателĕ Матвеев сад тата пахчаçимĕç енĕпе ĕçлекенсем валли условисем тăвассишĕн тăрăшрĕ. Сад звеновочĕ Степанов Федор хĕл каçнă çулсĕсене пуçтарчĕ, аманнă, хăрнă тураттсене, ӳсме кансĕрлекен туратсене иртсе çунтарса ячĕ. Йывăç тунисене тасатса извеçпе шуратса тухрĕ. Сада вишни, хăмла çырли тата хурлăхансем чылай лартрĕ. Сад йĕриташра хӳтлесе тăма акаци, тополь тата вишни йывăççисем лартса тухрĕ.

Янгăлчри Каганович ячĕпе тăракан колхоз садовочĕ иртнĕ çулсенче, колхоз руководителĕсем чăрмантарнă пулин те, колхозăн 4 гектар садне пĕтерес мар тесе, хăй семьипе ĕçленĕ, кăçал ăна 32 çынтан бригада организацилесе панă. Ун çумне ĕç хатĕрĕсемпе 6 лаша уйăрса çирĕплетнĕ. Колхоз руководителне улăштарнă хыççăн унăн ĕçĕ те лайăхланчĕ. Сада хăмла çырли, хурлăхан йывăççисем чылай лартрĕç.

Кун пек тĕслĕхсем ытти колхозсенче пур. Асхва колхозăн членĕсем хăйсен пахчисенче 1000 тĕп лартас выраннe 1600 тĕп вишни тата панулми йывăççисем лартрĕç.

Çавăнпа пĕрлех хăшпĕр колхозсен руководителĕсем сад ĕçĕ çине пӳрне витĕр пăхаççĕ. Сухайкасси ялĕнчи Молотов ячĕпе тăракан тата «III-мĕш пятилетка» колхозсенче садпа пахчаçимĕç бригадисем организацилемен. Çавăнпа та «III-мĕш пятилетка» колхозăн 3 гектар сачĕ, Молотов ячĕпе тăракан колхозăн çимĕç паракан 1,28 гектар сачĕ япăхса кайнă.

Колхоз сачĕсенче халĕ хĕрӳллĕ ĕçсем пыраççĕ. Колхозниксем сад тухăçне ӳстересшĕн тăрăшса ĕçлеççĕ. Колхоз правленийĕсен сад енĕпе ĕçлекен колхозниксем валли пирлĕ условисене туса памалла. **С. ГРИГОРЬЕВ.**

Йывăççем лартаççĕ

Красноармейски районри колхозсем ишĕлекен çырмасене çирĕплетме пуçларĕç. Медикасси ялсоветне кĕрекен Молотов, Ленин, Ворошилов ячĕпе тăракан колхозсем 100—150-шар йăмра лартнă, «Муравей» колхоз 10 йăмра, «Иккĕмĕш Пятилетка» колхоз 50 йăмра лартнă. Кунсăр пуçне тата Молотов ячĕпе тăракан колхоз 150 кăк, Ленин ячĕпе тăракан колхоз 743 кăк çимĕç йывăççисем лартнă.

Йывăççем лартасси ытти колхозсенче те анлăн сарăлнă. «Красное Сормово» колхоз 430, Киров ячĕпе тăракан колхоз 200 йăмра лартнă. «Пятилетка» колхозра 3000 хăва лартаççĕ.

Л. К.

Пĕтĕм Союзри ялхуçалăх выставки уçăлас умĕн

Майăн 25-мĕшĕнче кăнтăрла 12 сехетре Пĕтĕм Союзри ялхуçалăх выставки уçăлать. Майăн 26-мĕшĕнчен тытăнса вăл кашни кунах 9 сехет те 30 минутăран пуçласа 23 сехет те 30 минутăччен уçă пулать. Павильонсем 10 сехетрен пуçласа 22 сехетчен ĕçлеççĕ. Экскурсоводсемпе переводчиксем пулса ĕçлеме 600 çын уйăрнă.

* * *

Выльăх-чĕрлĕх ĕрчетес ĕçĕн городокне кашни кунах выльăхсен çĕнĕ партийĕсем пырса тăраççĕ.

Выставка теплицисенче ир пулакан пахча-çимĕççем ăнăçлăн пиççе çитеççĕ.

«Новое в деревне» разделра «Детский сад» павильон строительстви вĕçленнĕ. Ачасен сачĕн суртне 50 ача вырнаçмаллăх шутласа тунă. Кунта Тамбов облаçĕнчи Кирсановски районри Ленин ячĕпе тăракан колхозри ача сачĕн ĕçне кăтартса параççĕ.

* * *

Халĕ выставкăн сарлака территорийĕнче уйрăмăнах хĕрӳллĕ ĕçсем пыраççĕ. Павильонсемпе площадьсене тата проспектсене йĕркелесси вĕçленсе пырать.

Майăн 16-мĕшĕнче Пĕтĕм Союзри ялхуçалăх выставкин Главнăй Комитечĕн председателĕ, СССР Çĕрĕç Халăх Комиссарĕ И. А. Бенедиктов юлташ Главнăй павильона йышăннă. 30 павильона нумай вăхăт кĕтнĕ хăнасене кĕтсе илме пур енчен те хатĕрлесе çитернĕ. Çавăн пекех, икĕ çĕнĕ павильонсене оборудовани тăвасси те вĕçленсе пырать. Çав павильонсенче Литва, Латви, Эстони тата Молдаван союзлă республикисен чаплă экспоначĕсене вырнаçтарнă. Илемлĕ панно, картинăсем, документлă материалсем, натуралă экспонатсем Советлă Прибалтикăри тата Молдаван республикисенчи ĕçсыннисем çĕнĕ пурнăç туса пынине тĕплĕн кăтартса параççĕ. Кунтах союзлă çамрăк республикăсенчи ялхуçалăхĕнчи çĕнĕ ĕçсем çинчен тĕплĕн каласа панă. Çитес кунсенчех Карело-Финн республикин павильонне реконструкцилесе çитереççĕ.

Кăçал ялхуçалăх выставкине пыракан хăнасем çĕнĕрен тата интереслă экспонатсене нумай кураççĕ. Пур павильонсенче те экспозицисене аслă тăван çĕршывăн пур кĕтессисенчен те пухнă нумай енлĕ экспонатсемпе улăштарса çĕнетнĕ. Экспонатсем хушшинче ялхуçалăх çимĕççĕсем, промышленность туса кăларакан изделисем, çĕр айĕнчи пуянлăхсем нихăçанхи пек мар нумай. Халăх творчествин çĕршер мастерĕсем павильонсене илемлетнĕ çĕре хутшăнса ĕçленĕ. Вĕсен оригиналлă ĕçĕсене «Ленинград и Северо-Восток РСФСР» павильонĕнче, Молдаван, Украина республикисен тата ытти павильонсенче те уçăмлăн курма пулать.

Уçăмлă, илемлĕ стэндсем нумай енлĕ колхозсен, çав хушăрах артель производствин тĕрлĕ отраслисене ăнăçлăн аталантарса пыракан колхозсене кăтартса параççĕ. Украина ССР павильонĕнчи экспонат Чемеровецк районĕнчи Ленин ячĕпе тăракан колхоз (Каменец-Подольск облаçĕ) е показательпе выставка участникĕ пулма тивĕçлĕх илнĕ. Сталин ячĕпе тăракан колхоз (Ростов облаçĕнчи Сальск районĕ) «Зерно» павильонра пĕтĕм залăна йышăннă. Çак артель хăйĕн хуçалăхĕнчи вунпĕр отрасль тăрăх питех те пысăк çитĕнӳсем тунă.

Сталинла премин лауреачĕсен: Т. Д. Лысенко академикăн, совет агрохимин никĕсне хывакан Д. Н. Прянишников академикăн, талантлă изобретателĕн Ф. М. Соловейăн, Мичурин ĕçне малалла сарса пыраканнăн ялхуçалăх наукисен докторĕн П. Н. Яковлевăн, чаплă селекционерсен С. В. Гудвила, Л. А. Жданов, Д. А. Долгушин, С. С. Канаш, М. А. Ольшанский тата И. Х. Губенко юлташсен, совет гельминтологин никĕсне хывакан К. И. Скрябин академикăн тата ветеринари наукин новаторĕн С. Н. Вышеславскийн юлташсен питех те чаплă ĕçĕсем савăнтараççĕ.

Колхозлă ялсенчи чаплă çынсен экспоначĕсем — Петровский ячĕпе тăракан колхоз звеньевойĕ (Житомир облаçĕ) Е. Саух, «Путь к социализму» колхозри хата-лабораторин заведующийĕн (Хакас автономлă облаçĕ) Я. Карпов, хлопководствăри кистауравецсен движенине пуçарса пыраканĕсем О. Айвазашвили тата А. Квиацашвили юлташсем зонăна отраслĕсен павильонĕнче хисеплĕ вырăн йышăнса тăраççĕ.

Ялхуçалăх выставкине кулленех çĕнĕрен те çĕнĕ экспонатсем пырса тăраççĕ. Çак кунсенче Грузирен, Арменирен тата Молдавирен анельсин, мандарин, йывăç улми, эрех, типĕтнĕ фруктсем тиенĕ вагон пырса çитнĕ. Горькири Молотов ячĕпе тăракан автомобиль завочĕ «Механизаци» павильон валли тĕрлĕ машинăсене 17 вагон ярса панă. Майăн 16-мĕшĕнче Одессăри Октябрь революцийĕ ячĕпе тăракан заводра туса кăларнă çĕнĕ машинăсем килсе çитнĕ. Кăçал экскурсантсем çĕнĕ конструкцилпе туса кăларнă ялхуçалăх машинисене 100 машинăна яхăн кураççĕ.

«Новое в деревне» разделри фермăсенче, выльăх-чĕрлĕхсен городокĕнчи аслă павильонсенче Совет Союзĕнчи чи лайăх ĕçлекен колхозсемпе совхозсенчен малтанхи хут илсе пынă выльăх-чĕрлĕхсене 1000 пус вырнаçтарнă. Кăçал выставкăна курма пынă çынсем пилĕк чин пус ытла выльăх тата чăх-чĕпсем кураççĕ. Çĕршыври малта пыракан 129 ферма лайăх ăратлă выльăхсем ĕрчетес тĕлĕшпе тунă çитĕнӳсене выставкăра кăтартса пама право илнĕ.

Выставкăн пур кĕтессисенче те выставкăна симĕслетес ĕç сарăлса пырать. Чечексемпе çимĕç йывăççисене виçĕ миллион тĕп ытла лартма тытăннă.

(ТАСС).

Чĕпĕсем туяннă

ШАХАСАН. Шуркасси ялсоветне кĕрекен колхозсем çак кунсенче Канаш-ри инкубацинчен колхозри чăх фермине валли чĕпĕсем илсе килеççĕ. Шуркассинчи Ворошилов ячĕпе тăракан колхоз 200 чĕпĕ, Пушарпуçĕнчи «Борец» колхоз 100, Ямпахри «1-ое Мая» колхоз 100 чĕпĕ илсе килчĕç. Çалпа вара вĕсем фермăсем валли чĕпĕсем туянса çитереççĕ. Çак кунсенчех «Большевик» тата Сталин ячĕпе тăракан колхозсем 450 чĕпĕ илсе килме хатĕрленеççĕ. Чĕпĕсене ӳсрама ăшă вырăнсем хатĕрленĕ.

В. АНТОНОВ.

Ирхи çĕртмере

КРАСНОАРМЕЙСКОЕ, майăн 22-мĕш. **(Телефон тăрăх).** Майăн 21-мĕшне 20 колхозра тĕштырă тата пăрça йышши культурăсене акса пĕтернĕ. Халĕ вăл колхозсенче çĕрулми лартаççĕ, ирхи çĕртме сухалаççĕ т. ыт. те.

«Прогресс» колхоз ĕнер 3 гектар çĕрулми лартрĕ, силос культурисене акса хăварчĕ.

«Победа» колхоз çуракине районра чи малтан пĕтерчĕ. Халĕ ку колхозра 16 гектар ирхи çĕртме тунă. Ĕнер кунта çĕрулми тата 2 гектар сухан лартрĕç.

П. МАЙОРОВ.

„Хура элчел“ пирки*)

«Хура элчел» авторĕ Я. Ухсай хăйĕн пьесине чăваш халăхне хăйĕн юратнă поэчĕн, К. В. Ивановăн, пысăк содержанияллĕ, анлă пурнăçĕпе паллаштарас ĕмĕтпе çырнă пирки пĕртте иккĕленместпĕр.

Анчах, ку пьесăна вуласа тухсанах, пуçа çакăн пек шухăшсем пырса кĕреççĕ: тĕрĕсех сăнласа кăтартнă-ши вара автор К. В. Иванов образне? Чăннипе мĕнле трагеди пулнă-ха К. В. Иванов пурнăçĕнче? Мĕн чухлĕ усă нама пултарĕ ку пьеса вулакансемпе куракансене?

Юбилей кунĕсенче доклад тăвакансем валли çырса кăларнă кĕнекере К. В. Ивановпа унăн поэзийĕ çинчен çапла çырнă:

Константин Иванов — халăх поэчĕ. Демократиллĕ писатель пулса тăракан Ивановăн мировоззренийĕ 1905—1907 çулсенчи революцилле событисем обстановкинче, вырăссен классикăллă литературин прогрессивлă идейисен влиянийĕпе чăмăртанса çирĕпленнĕ...

Иванов поэзийĕ — вăл этем ирĕкне пусмăрланине хирĕç кĕрешме чĕнекен, çынсене ирĕке тухса хăйсен савăнăçне тупасси çинчен ĕмĕтлентерекен, «çакă çутă тĕнчере вăйли çук та этемен» тенĕ мухтав юррипе янăракан поэзи. Ку тĕлĕшрен Иванов поэзийĕ вырăс халăхĕн аслă поэчĕсен — Пушкин, Лермонтов, Некрасов т. ыт. поэзийĕпе пĕр майлă янăрать. Пысăк гражданин тата аслă художник пулма Константин Иванов çав поэтсенчен вĕреннĕ, тенĕ.

Çапла ĕнтĕ, К. В. Иванов çак документ тăрăх, пурнăçра аслă художник кăна мар, пысăк гражданин та пулни курăнать. «Поэтом можешь ты не быть, но гражданином быть обязан» тенине лайăх пĕлсе тăрса, вăл хăйĕн пĕтĕм пурнăçне общество интересне пăхăнтарса пурăннă.

Анчах трагеди авторĕ, тем çăлтавпа йăнăш позици çине тăрса, Иванов образне чылаях пăсса кăтартнă. Пьеса пуçламăшĕнчех К. В. Иванов хăй чĕрине çапла тарăхса çунтарса ларнă пулать:

— Çулла пасар урамĕнче
Ырхан артист, Китай çынни,
Сар питлĕскер, çĕçĕ хыпатчĕ.
Эп те çавах, хам чĕрене
Касатăп та, анчах укçашăн,
Çиес пĕр татăк çăкăршăн
Ылханлă «Библи» куçаратăп,—тет вăл (5 стр.).

Çапла ĕнтĕ К. В. Иванов, «Хура элчел» авторĕ шучĕпе, помещиксемпе патшан хăрушă, хура реакцилле тĕнчине хирĕç, пуринчен малтан И. Яковлева хирĕç кĕрешме вăй-хал çитереймесĕр, ирĕкĕсĕрех хăйне пĕр татăк çăкăршăн, укçашăн сутса пурăннă пулать. Çакă вăл, Я. Ухсай шучĕпе, К. В. Ивановăн телейсĕр пурнăçĕнчи тӳсейми йывăр трагедийĕ пулнă пулать, мĕншĕн тесен ку тĕп шухăш вулакана пьеса тăршшĕпех йĕрлесе пыратъ. Пьеса вĕçĕнче те вара К. В. Иванов хăйне те, И. Яковлева та çапла ылханса ятлать:

— Ухмах-и эпĕ? Чăннипех
Ухмах. Тĕрĕссипе калатăп.
Пуçа ăс ларнă пулсанах,
Ал лапкăш «Библи» куçарса
Лармастăмччĕ, ӳпкем çĕрмесчĕ, —тет те, малалла:
Сыв юл, сывпул, кăвак сухалăм!
Каятăп вилĕм йăвинчен (14 стр.).—тесе килне пăрахса каять.

Çапла хăтăлса тухма тăрăшнă пулать ĕнтĕ К. В. Иванов хăйĕн трагедилле пурнăç çулĕрĕнчен.

Пьеса авторĕ, пĕрре йăнăш позицине тăнăскер, К. В. Иванова ытти тĕлĕнтермĕш ĕçсем те тутарать.

Юбилей кунĕсенче тухнă асăннă кĕнекерех К. В. Ивановăн политикăллă шухăшĕн пысăк анлăшне палăртса çапла çырнă:

«1905—1907 çулсенче пулса иртнĕ революцилле событисем поэтăн ăстанĕне ăмăлне хавхалантараççĕ. Халĕ ĕнтĕ вăл хăйсен шкулĕн пурнăçĕпе анчах мар, халăх пурнăçĕпе те, çĕршывăн политикăллă пурнăçĕпе те интереслемне тытăнать. Ку событисем тата выраççен прогрессивлă литературинчен вуласа илнисем пурте поэтăн куçне тата ытларах ӳçаççĕ: вăл патша Российĕнчи обществăллă пурнăçра мĕнле улшăнусем пулса иртнине уçăнрах курма пуçлать», тенĕ.

Чăн та ĕнтĕ, Я. Ухсай хăйĕн кĕнекинче К. В. Иванов тĕрлĕ ыйтусемпе интересленнине кăтартса пама тăрăшнă. Акă вăл, сăмахран, хăй вăхăтĕнчи обществăллă пурнăçа, ун йĕркесĕрлĕхне лайăх пĕлсе тăрса, мĕнле хаклать:

...Тĕнче епле хăруша!
Çуран çӳрет те тĕрĕслĕх,
Çунат çинче вĕçет ултавлăх, — тет (15 стр.).

Çавăн пекех тата К. В. Иванов халăх культурипе, халăха çутта кăларас ĕçпе, çамрăксен тата хĕрарăмсен пурнăçĕпе т. ыт. ыйтусемпе интереслении те уçăнах курăнать. Акă, сăмахран, вăл хăйĕн тăшманĕ, имĕш, пулнă И. Яковлевпа ун ĕçĕсене епле пысăк вырăна хурса хаклани иккен:

...Хăватлă вăл. Пĕччен кĕтӳçĕ
Мăнтарăн пирĕн халăхран
Çӳле çĕкленнĕ, вырăн илнĕ.
Унччен ниçан пĕр чăваша та
Çап-çутă хăйĕн алăкне
Уçман Хусан университечĕ...
Вăл пулмасан, ниçан та пирĕн,
Мăнтарăн ирĕксĕр чăвашăн,
Хисеплĕ шкулĕ те ларматчĕ
Çак аслă Чĕмпĕр варринче, — тет (9 — 11 стр.).

Анчах çак вăхăтрах тата Я. Ухсай хăйĕн трагединче çивĕч тăн-пуçлă К. В. Иванова вăл хăй пурнăçĕнчи ин-кек ăçтан çуралса килнине те пулин пĕртте пĕлмен пек туса кăтартнă. Автор шухăшĕпе, К. В. Иванов вăл вăхăтра патша Российĕнче «национальноçсен чĕлхипе хаçатсемпе кĕнеçесем кăларма чарнине» («ВКП(б) историйĕн кĕске курсĕ», 7 стр.) пĕртте ăнланман. Мĕншĕн тесен, хăйне художествăллă произведенисем çырма май памасăр, киревсĕр ĕçсем тума лартнăшăн К. В. Иванов пĕртен-пĕр И. Яковлева кăна ăйăпланине çакăнтан кăна ăнланма пулать.

Ситуацинне тата К. В. Иванов кăна мар, унăн тусĕ композитор Ф. П. Павлов та, автор шучĕпе, К. В. Иванов никĕсĕ çинчен çаплах шутланă пулать. Пуп хĕрĕ Руфина унран К. В. Иванов чирĕ мĕнрен килни çинчен ыйтсан, Ф. П. Павлов ăна çапла тавăрса калать:

— Мĕншĕн вара?
—Питех те палла,
Тĕлĕнмелли çăлтав та çук.
Поэт пулма, çӳлтен вĕçме
Çуралнă пирĕн Кĕçтентин.
«Поэзи кирлĕ мар чăвашшăн»,—
Тесе кăвак сухал директор
Çырма та чарчĕ. Ватă çыннăн
Хыт кĕрĕк пек чĕри сисмест.
Шуратăл хĕрринчи щур акăш
Кӳлленчĕк пылчăкĕ çине
Уксен, хĕç пек таса çуначĕ
Ванать те, çухалать ун хакĕ, — тет (69 — 70 стр.).

Çакăн пирки ĕнтĕ вара вĕсем — К. В. Иванова Ф. П. Павлов — И. Яковлев çинчен, — хăй К. В. Иванов калани тăрăх хăйне кĕнекесем çырма хушнă çын çинчен, — ăна хăруша çăхан вырăнне хурса, сатирăллă каррикатурăсемпе юрăсем çырса чунĕсене кантарма тытăнаççĕ пулать.

Çапла ĕнтĕ, Я. Ухсай шучĕпе, рабочи класс аталанса çитичен уйрăм рабочисем хăйсен пĕтĕм тискер пурнăçĕн çăлтавне капитализм обществинче мар, буржуаллă государствăра мар, уйрăм хуçасем усал пулинниче кăна шыраса курнă пек курăнать. Я. Ухсай калани тăрăх, Ф. П. Павлов та, шăпах çакăн пек, К. В. Иванов трагедийĕ И. Яковлев усал, тискер пулнинчен кăна, вăл чăвашсен культури ӳсессине шанмасăр, К. В. Иванова çырма чарса библи куçарттарнинчен килнĕ, тесе шутланă иккен. Капла шухăшлани К. В. Ивановăн пысăк ăсхакăлне ытла та кĕске аршăнна виссе кăкланни пулмасть-ши вара?

Тӳрех калас пулать, Я. Ухсай пьесинче трагеди пьесăра пулма тивĕç действиллĕ вăйлă кĕрешӳ («напряженная борьба страстей или идей» тени) питĕ сахал. Паллах, К. В. Иванов пурнăçĕнче вăл кĕрешӳ Я. Ухсай катартнинчен темиçе хут ытларах та анлăрах пулнă.

Çак мĕнпур йăнăшсен çăлтавĕ, пирĕн шутпа, ак çакăнтан тухса тăрать: автор хăйĕн пьесинче трагеди ллĕ конфликта кăлăхах библи куçарнă ĕç çине кăна тиентерсе лартнă. К. В. Иванов пурнăçĕнчи тĕп конфликт чăннипе унта пулман. Унăн трагедийĕ, ытти халăхсен поэчĕсенни пекех, патша саманин хура реакци тапхăрĕнче тăван чĕлхепе çырма юраманнинче пулнă. Çакăн пирки ĕнтĕ К. В. Иванов хăйĕн идейисене тăван халăхĕ хушшине ирĕклĕн сарайман. Тăван халăхĕн çутă телейĕшĕн хăйĕн чи вăйлă хĕçпăшалĕпе — илемлĕ литература вăйĕпе — ирĕклĕн усă куçса кĕрешеймен, çакăнта пулнă К. В. Иванов пурнăçĕнчи чăн йывăр трагеди.

Пьеса никĕсĕн тĕп вырăнне çак шухăша хунă пулсан, К. В. Иванов пурнăçĕнчи чăн кĕрешĕве те пысăккăн сарса ямă май пулнă пулĕччĕ, пьесăра действи те нумайрах пулнă пулĕччĕ. Мĕншĕн тесен чăн пурнăçра К. В. Иванов хăйĕн тĕп хĕçпăшалĕпе усă курайми пулсанах, хăйĕн идейисене сарас майпа урăх хĕçпăшалсене — портрет çырас ĕçе, фотографи ĕçне, декорацисем тăвас ĕçе, ачасене вĕрентес ĕçе — тытăна-тытăна пăхнă. Çавăнпа та унăн çак ĕçĕсене «вăйне унта-кунта йĕркесĕр, пĕрне те вĕçне çитермесĕр çалаттарни» вырăнне хурса хаклама пăхни, паллах, вырнаçусăр ямала!

Ытти хăшпĕр куçа тăрăнакан çитменлĕхсене те палăртмасăр иртсе кайма çук. Сăмахран, автор К. В. Иванова Чĕмпĕрте чăтма çук таса мар пӳлĕмре ĕçлесе ларнă пек туса кăтартнă. Ун патне Микки пырса кĕрсенех, вăл К. В. Иванова:

И-их... Сан пӳлĕмӳ йĕркесĕр!
Кив пӳрчĕ сукăр юмăçăн
Кунтан таса пуль Силлире?—тет.

Кама, мĕн тума кирлĕ пулнă-ши ĕнтĕ культурăллă поэта çавтери тирпейсĕр, таса мар условисенче пурăннă пек туса кăтартни? «Урайĕнче унта та кунта кĕнекесем» йăваланса выртни тата тасамарлăх поэтран пуçне урăх никамран та килме пултарайманçке ĕнтĕ? Е, автор шучĕпе, аслă поэтсем йĕркесĕр пулма тивĕç-ши вара?

Кĕнеке вĕçĕ

ЕВРОПĂРИ, АФРИКĂРИ ТАТА АЗИРИ ВĂРÇĂ

(Вăрçă ĕçĕсен дневникĕ)

Англипе Германи хушшинчи фронтра — авиаци кăштах активлăх кăтартать. Майăн 21-мĕш ыран тенĕ чух çĕрле, тесе пĕлтернĕ Германи командованийĕн сводкинче, Германи самолечĕсем Кăнтăр-Хĕвеланăç Англири хăшпĕр аэродромсем çине пырса бомбăсем пăрахнă.

* * *

Вăтаçĕр тинĕс бассейнĕнче малтанхи пекех вăрçă вăрçакан енсен авиацийĕ пысăк активлăх кăтартать. Германи командованийĕн сводкинче каланă тăрăх, Германи самолечĕсем Мальта утравĕнчи аэродромсем çине пырса бомбăсем пăрахнă. Германин самолетсемпе илсе пыракан войскисем Крит утравĕ çинче хăйсĕне валли опорлă пунктсем тума хăтланнă. Çав войскăсен пĕр пайне, Англи командованийĕн коммюникинче каланă тăрăх, пĕтерсе тăкнă. Англи авиацийĕ Грецире нимĕçсем йышăннă аэродромсем çине пырса тапăннă.

* * *

Çурçĕр Африкăра, Тобрук — Соллум секторĕнче, патрульсен активлă ĕçĕ палăрать. Англи самолечĕсем Бенгази çине çĕнĕрен пырса тапăннă, вĕсем порт çине бомбăсем пăрахнă.

Хĕвелтухăç Африкăра, Абиссинире, нимĕнле пысăк улшăну та пулман. Вăйлăн çăвакан çумăрсем, тесе кăтартса панă Англи командованийĕн коммюникинче, Абиссинин кăнтăр пайĕнче Англи войскисен операцийĕсене вăхăтлăха чарса лартнă.

* * *

Иракра вăрçă ĕçĕсем малтанхи пекех хĕвеланăçри (Багдад районĕ) тата кăнтăрти (Басра районĕ) фронтсенче сарăлса пыраççĕ. Ирак командованийĕн коммюникинче кăтартса панă тăрăх, хĕвеланăç фронтра Иракăн малти чаçĕсем Хаббани районĕнче англичансен позицийĕсене атакăланă, вĕсене пысăк сухатусем тутарттарнă. Кăнтăрти фронтра Ирак вăйăсем Англи чаçĕсене шиклентерсех тăраççĕ. Кунта Ирак войскисене регулярлă мар чаçсем пулăшаççĕ. Басра—Кувайбда районĕнче англичансен позицийĕсем çине пырса бомбăсем пăрахнă. Ирак самолечĕсем Синельдебен лагерĕ тата Англин пĕр çĕре пухăнса тăнă войскисем çине бомбăсем ăнăçлăн пăрахнă.

Майăн 21-мĕш. (ТАСС).

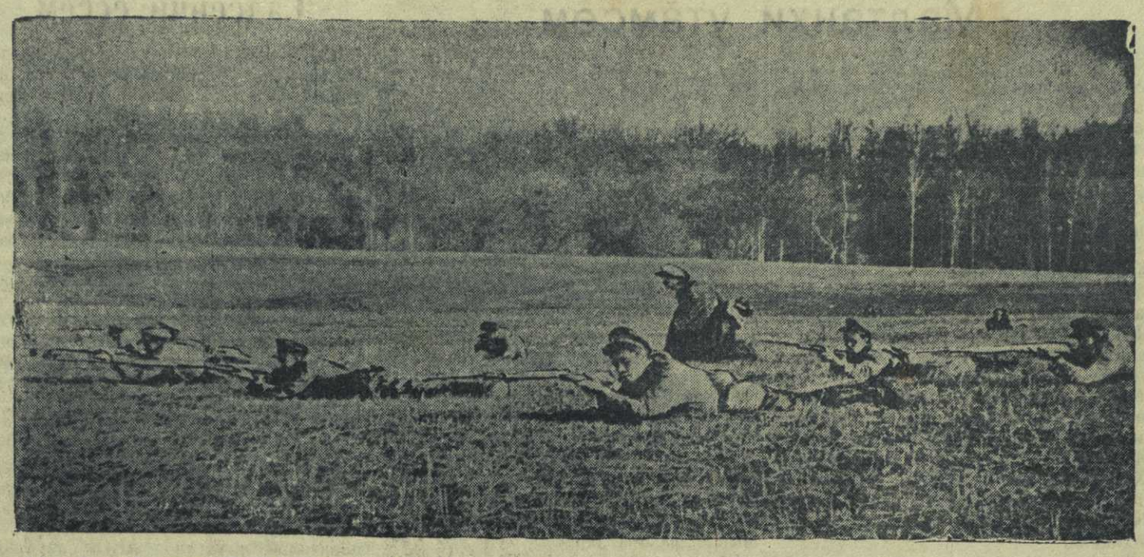

Ыран майăн 20-мĕш тенĕ чух çĕрле Чантăр ялсоветĕнче (Ишлей р.) «Колхоза сывлăшри десантран сыхлани» темăпа тактикăллă вĕренӳ пулса иртрĕ. УКЕРЧЕК ÇИНЧЕ: колхозник-осоавиахимовецсем оборонăра.

А. Костин фото-ӳкерчĕкĕ.

Германин Крит утравĕ çинчи наступленийĕ

НЬЮ-ЙОРК, майăн 21-мĕш. (ТАСС). Ассошиэйтед пресс агентстви пĕлтернĕ тăрăх, ĕнер каçхине Крит утравĕ çине Германи парашютисчĕсем планерсемпе вĕçсе пырса татах 3000 çын анса юлнă. Хăшпĕр парашютистсене тытăкăна çавăрса илнĕ. Германин пикировка тăвакан бомбардировщикĕсем Англи укрепленийĕсене халĕ те атакăлаççĕ.

ЛОНДОН, майăн 21-мĕш. (ТАСС). Рейтер агентстви çапла пĕлтерет: ĕнемне тивĕçлĕ сведенисем тăрăх ĕнер нимĕçсем Крит утравĕ çине сывлăшран çĕнĕрен атакăлама пуçланă. 3000 парашютиста антарса хăварнă. Тепĕр икĕ сехетрен парашютистсене пурне те пĕтерсе тăкнă.

Крит утравĕ çине тапăннă çĕре сахалтан та сывлăшри пĕр дивизи хутшăннă, тесе шутлаççĕ.

Лондонра шутланă тăрăх, майăн 20-мĕшĕнче, Крит утравĕ çинчи темиçе аэродром çине сывлăшран десантсем антарса хăварнипе пĕрлех, нимĕçсем тинĕсрен те десант антарса хăварма хăтланнă.

Чухăмăн шутланă тăрăх, утрав çинче сахалтан та 7000 çынтан тăракан пĕр дивизи пур, çав дивизие самолетсемпе илсе пырса антарса хăварнă. Ĕненме тивĕçлĕ вырăнтан илнĕ сведенисем тăрăх, утрав çинчи лару-тăрăва англичансем контроллесе тăраççĕ.

Англин генеральнăй консулне Бейрутран чĕнсе илни

ЛОНДОН, майăн 21-мĕш. (ТАСС). Рейтер агентстви пĕлтернĕ тăрăх, Сирири тата Ливанри верховнăй комиссар Англин генеральнăй консулне Хэварда çĕршывран тухса каймалли çинчен пĕлтернĕ. Хэвард Бейрутран тухса кайнă та ĕнтĕ, тесе шутлаççĕ. Çакна ăна Англи правительстви Францин Лондонри генеральнăй консулне кăларса янине хирĕç ответлес тĕлĕшпе тунă. Бейрутран паракан пĕлтерӳсем тăрăх, тесе кăтартса парать малалла агентство, Англи самолечĕсем Сирири аэродромсем çине пырса тапăннă хыççăн, «Франци правительстви Англин Сирипе Ливанри мĕнпур консулĕсен ĕçне чарса лартма йышăннă». Вĕсене пурне те çĕршывран пĕр эрне хушшинче тухса кайма хушнă.

Франци Сирири вăйĕсем

ЛОНДОН, майăн 20-мĕш. (ТАСС). «Таймс» хаçатăн Анкарари корреспонденчĕ çапла пĕлтерет: Франци Сирири çарĕнче 45 пинрен пуçласа 50 пин çын таран шутланать, вĕсенчен ытларахĕшĕ колонисенчи салтаксем. Çав çарăн снаряженийĕ кивелсе çитнĕ, чылай енчен юрăхсăр. Франци çарĕн 300 яхăн самолет пур, вĕсенчен 30 самолечĕ кăна лайăхрах. Нефть çитменни сисĕнет, вăл Триполине Мосулран пырса кĕрет. Нумаях пулмасть Триполири нефть тасатакан завод, унта взрыв пулнă хыççăн, ĕçлеме чарăннă. Герак Хайфуна нефть пама чарăннă.

Сирири лару-тăру

НЬЮ-ЙОРК, майăн 21-мĕш. (ТАСС). Ассошиэйтед пресс агентстви пĕлтернĕ тăрăх, англичансем Сирири аэродромсемпе вăрçă ĕçшĕн кирлĕ ытти объектсем çине кашни кун тенĕ пекех бомбăсем пăрахаççĕ, çавăн пекех тата листовкăсем те пăрахаççĕ. Пысăк сиенех тăвайман, жертвăсен хисепĕ пысăк мар.

Де Голль генералăн войскисем Сирине пырса кĕнĕ

ЛОНДОН, майăн 21-мĕш. (ТАСС). Рейтер агентстви Сири чиккинчен илнĕ пĕлтерӳ тăрăх, де Голль генералăн войскисем Сирине пырса кĕнĕ.

Греци министрĕсем Каире пырса çитнĕ

НЬЮ-ЙОРК, майăн 21-мĕш (ТАСС). Ассошиэйтед пресс агентстви пĕлтернĕ тăрăх, англичансемпе канашлама Грецин ултă министрĕ Крит утравĕ çинчен Каира пынă.

Бухарестра коммунистсене арестлеççĕ

БУХАРЕСТ, майăн 20-мĕш. (ТАСС). Бухарестри журналистсем хушшинче пĕлтернĕ тăрăх, Румыни власĕсем Румынири коммунистсене хĕсĕрлеме хатĕрленеççĕ. Нумаях пулмасть 15 çынна арестленĕ, арестличчен те вĕсем тĕрмере ларса тухнă пулнă. Малтан шалти ĕçсен министрĕ пулнă Петровическуна та суд умне тăратаççĕ. Коммунистсене пурне те вĕлермелле тăвасси кĕтет, тесе плтереççĕ.

Парижра çимĕçсем тĕлĕшĕнчен пурнăç начар

ВИШИ, майăн 21-мĕш. (ТАСС). Юлашки вăхăтра Парижра çимĕçсем тĕлĕшĕнчен пурнăç хыттăн начарланнă. Халăхсем темиçе эрне хушши ĕнтĕ аш-какая карточкăсемпе те илеймеççĕ. Çавăн пекех çу тата çăмарта тавраш тĕ çук. Продуктсем кăшт кăна кӳрсе пыраççĕ. Сăмахран, иртнĕ вырсарникун Парижри мĕнпур базарсене провинцисенчен кролик ашĕ 1500 килограмм, чăх-чĕп ашĕ 200 килограмм тата качака ашĕ 3600 килограмм кăна илсе пынă. Парижра аш-какай тăратас ĕçе лайăхлатас шутпа хресченсен выльăхĕсене çĕнĕрен реквизици тума тытăннă.

КĔСКЕН

▲ Забастовка пуçласа ярассинчен шикленсе, «Дженерал моторс» компанийĕ (США) автомобильсем тăвакан 60 предприятири 165.000 рабочин ĕçукçине ӳстерме килĕшнĕ.

▲ Майăн 15-мĕшĕнче пулнă взрыв Парижра муниципиальнăй лабораторине çĕмĕрсе тăкнă. Икĕ çын вилнĕ тата 15 çын аманнă.

▲ Англи летчикĕсем пĕлтернĕ тăрăх, Кипра США-ран, Хĕрлĕ тинĕс урлă, çар самолечĕсем 100 самолет пырасса кĕтеççĕ.

▲ Венгрире нумай таварсемпе продуктсем тĕлĕшпе заборнăй кĕнекесем тунă. Çавăн пекех сахăр, сало, çăнăх, макарон тата урана тăхăнмалли япаласем тĕлĕшпе кунччен малтанах тунă картокчăсем те çаплипех юлаççĕ.

▲ Инçет-Хĕвелтухăçĕнче коммерчески судоходство пысăккăн чакнипе Шанхайри моряксемпе портсенче ĕçлекен рабочисем хушшинче ĕçсĕр тăрса юлнисем çĕр пин çын ытла шутланаççĕ.

▲ США-ран Англине, вооружени хатĕрĕсемпе ытти материалсене арендăна е кивçен памалла тунă закон тăрăх, ялхуçалăх продукчĕсене 90 миллион долларлăх ăсатаççĕ.

▲ Гонконгра совет фильмне — «Детство Горького» ятлă фильма калама çук пысăк ăнăçлăхпа кăтартаççĕ. Вунă кун хушшинче картинăна 25 пин çын ытла курнă.

▲ Апрель уйăхĕнче Будапештра арçынсем 50 тата хĕрарăмсем 92 çын хăйсене хăйсем вилнĕ. Вĕсен шутĕнче ĕç тупаймасăр пурăнакансем нумайăшĕ шутланаççĕ.

▲ Карачире (Индири портлă пысăк хула) хулари электростанцинчи рабочисем забастовка тăваççĕ. Забастовкăна пула хулари влассем рабочисен лидерĕсене политикăллă ĕçсем тума чарнă.

▲ Хисарта (Пенджаб провинцийĕ) çĕвĕ çĕлекен икĕ фабрикăри рабочисем забастовка тăваççĕ, вĕсем ĕçукçине ӳстерме тата ĕç кунне кĕскетме ыйтаççĕ.

▲ Бомбейра «Форд» ятлă завод администрацийĕ рабочисем, пурĕ 200 çын, сверхурочнăй ĕçлеме килĕшмен пирки локаут тунă çинчен пĕлтернĕ.

▲ Шанхайри рабочисем-литографсем, пурĕ 2.000 çын, забастовка тунă, вĕсем ĕçукçине ӳстерме тата ĕç кунне кĕскетме ыйтнă.

Кокс фирмисенчи грузчиксен забастовки чарăннă. Администраци çав забастовкăна хутшăннăшăн арестленĕ 30 çынна ирĕке кăлармалла тума пулнă.

▲ Майăн 16-мĕшĕнче Гибралтар портне Англин пысăк пароходĕ кĕнĕ, унта вăл пароход çинчен вăрçă хатĕрĕсем нумай пушатнă.

СОВЕТ СОЮЗĔ ТĂРĂХ

Союз уйхирĕсенчи çурхи ака

Совет Союзĕн уйхирĕсенче майăн 15-мĕш тĕлне çурхи тырăсене 45.431 пин гектар акнă, вăл плана 48 процент тултарнине пĕлтерет. Çурçĕрти, центральнăй тата хĕвелтухăçĕнчи облаçсенче метеорологиллĕ условисене пула ака ĕçĕ кăçал пĕлтĕрхинчен чылай каярах юлса пуçланнă.

Майăн виççĕмĕш пилĕккунлăхĕнче, Киргизи хыççăн, ака планне Молдаван ССР, Орджоникидзе крайĕ, Кабардино-Балкар тата Çурçĕр-Осетин АСС Республикисем тултарнă. Пĕлтĕр майăн 15-мĕш тĕлне Кабардино Балкар республикинче çеç акса пĕтернĕ пулнă.

Кăнтăр енче ăшă çанталăк тăрать тата лайăх çумăрсем пулаççĕ, çакă вăл пучахлă культурăсен, сахăр кăшманĕн, хĕвелçаварнăшăн тата ытти культурăсен калчисене аталанма лайăх пулăшать. (ТАСС).

Тавар илекенсене улталанăшăн тĕрмене хупмалла тунă

ССР Союзĕнчи законсем тавар илекенсене улталанăшăн пит хыттăн айăплаççĕ. Таварсем е ытти продуктсем илекенсене кая туса виçсе панăшăн, тĕрĕсмар виçесемпе усă курнăшăн, хаксене ӳстернĕшĕн Союзлă республикăсен уголовнăй кодексĕсенче тавар илекенсенчен вăрласа юлни тата государствăна улталани вырăнне курса айăплама пăхнă. Ун пек преступленисемшĕн вунă çул таран тĕрмене хупмалла тăваççĕ.

Анчах та, суд органĕсенчен нумайăшĕсем чылай чухне çавăн пек преступленисем тăвакансем тĕлĕшпе, преступленисем тунă çĕрте тытнă пулсан та, çемçе мерăсем йышăнниех каçараççĕ.

Продавец Арутюнов çăкăр сутнă чухне çăкăр илекенсене кая туса турттарса панине виçĕ хутчен курнă — вăл çăкăр илекенсенчен 150—200 шер грамм çăкăр тытатăта юлнă. Анчах Тбилиси хулинчи 26 комиссар ячĕпе тăракан районри халăх сучĕ Арутюнова пĕр çулталăк хушши кăна ирĕксĕр ĕçлеттермелле тунă.

И. Ф. Скорняк (Махач-Кала хулинчен) магазин заведующийĕ пулса ĕçленĕ чухне таварсене тăтăшах хаклатса сутнă. Суд ăна хăй ĕçленĕ çĕрте пĕр çулталăк хушши юсанмалла ĕçлеттермелле тата ĕçукçинчен 25 процент тытса юлмалла тунă. РСФСР Верховнăй сучĕ çак приговора пăрахăçа кăларнă.

ССР Наркомюсчĕ суд органĕсене таварсем илекенсенчен вăрласа юлакансене хирĕç кĕрешессине вăйлатма, вĕсене закон хушнă пек хыттăн айăплама хушнă. Ун пек çынсем тĕлĕшпе юсанмалла ĕçлеттермелле тăвассине пăрахăçа кăлармалла.

Хăшпĕр судсем тавар илекенсене улталани çинчен ĕçсене, тавар илекенсене улталанă суммăсем пысăк мар тесе, чарса лартнă. ССР Наркомюсчĕ: преступниксем, çав суммăсем пысăкипе пысăк маррисене пăхмасăрах, закон умĕнче ответ тытмалла, тесе ăнлантарса панă. (ТАСС).

Туркмен искусствин Мускаври декадине хатĕрленеççĕ

Ашхабадра туркмен искусствин Мускаври декадине хатĕрленме пуçланă.

Оперăпа балет театрĕ туркменсен пирвайхи икĕ оперин-Шапошников сăрнă «Зохре и Тахир», Корчмарев сăрнă «Счастливая юность» ятлă оперăсен репетицийĕсене иртереççĕ. Декада кунĕсенче туркменсен Сталин ячĕпе тăракан драма театрĕ 3 пьеса — Шекспирăн «Отелло» трагедине, К. Буруновпа Б. Аманов сăрнă «Кеймир Кер» драмине — туркмен халăхĕ ютçĕршыв пусмăрçисене хирĕç кĕрешнине кăтартса паракан драмăна тата колхоз пурнăçĕ çинчен Тоушан Эсенова сăрнă «Дочь миллионера» ятлă комедине кăтартса парать.

Нацийлĕ юрăпа ташă ансамблĕн çĕнĕ программи тăрăх репетицисем пыраççĕ. Халăх инструменчĕсен пысăк оркестрне йĕркелесе çитереççĕ. Нацийлĕ хор организацилеççĕ.

Ашхабадри киностуди декада тĕлне «Советский Туркменистан» ятлă фильм хатĕрлет.

Вуншар çĕнĕ больницăсем, амбулаторисем, поликлиникăсем

Совет влаçĕ туса хунăранпа Львов облаçĕнче çĕнĕрен 44 больница уçнă. Медицина учрежденийĕсенче халь 1.500 яхăн врачсем ĕçлеççĕ. 1940 çулта кăна кунта 38 больница, 29 поликлиника, 68 амбулатори тата сывлăха сыхлакан ытти учрежденисене нумай уçнă. Нумаях пулмасть организациленĕ юн илекен станци çĕршер çынăн пурнăçне вилĕмрен çăлса хăварнă. Аякри ялсене медицина енчен пулăшу парса тăрас ĕçре санитари авнацийĕпе усă курараççĕ.

1941 çулта сывлăха сыхлав нушисем валли 80 миллион тенкĕ расходлаççĕ е вăл иртнĕ çултинчен икĕ хут çурă ытларах пулать.

Мичурин çуртĕнче — музей

Çутçанталăка улăштарса çĕнетекен асламлă И. В. Мичуринăн чаплă ĕçĕсем пĕтĕм халăх пуянлăхĕ пулса тăчĕç. Наукăри пысăк вклад вăл унăн 4 томпа пичетленсе тухнă произведенийĕ пулса тăрать. Мичуринăн кĕнекисем нумай пиншер селекционерсемпе опытниксемшĕн куллен кирлĕ кĕнекесем пулса тăраççĕ.

СССР Совнаркомĕ Союзри Çĕрĕç Халăх Комиссариатне Мичурин хулинче Мичурин шурăннă тата ĕçленĕ çуртпа музей организацилеме хушнă. Çав музейра Мичуринăн ĕçĕсемпе документчĕсемсĕр пуçне, Мичуринăн интереслăрах çитĕнĕвĕсене тата унăн япалисене те кăтартса параççĕ.

Карттăсемпе атлассен сайра тĕл пулакан коллекцийĕ

Мускавра, Государствăн центральнăй военно-исторически архивĕнче вырăсемпе ютçĕршывсен карттисемпе атласĕсен пит пуян коллекцине туса çитернĕ.

Коллекцире XV—XVIII-мĕш ĕмĕрсенче алăпа çырса тунă карттăсем 20 пин карттă ытла, çарсем çӳремелли çулсене кăтартса панисем, çĕр чăмăрĕн генеральнăй атласĕсем, топографиллĕ, административлă, астрономиллĕ, тинĕс, историллĕ тата ытти карттăсем те пур.

Уйрăмăнах карттă-уникумсем интереслĕ, вĕсем тахçантанпа «император величествин хăйĕн карттăсен деповĕнче» сыхланса юлнă. Çавăн пек карттăсенчен пĕри «Россия картти, ăна Федор Борисович хушнипе 1614 çулта Герард тунă».

Коллекцине ученăйсем, çар искусствин историкĕсем, географсем, архитекторсем, геодезистсем анлăн усă кураççĕ.

Колхозсенчи кадрсен экономикăллă пĕлĕвĕ

ВКП(б) Сальск райкомĕ (Ростов облаçĕ) колхоз председателĕсем, бригадир-полеводсем, животноводсем, партипе комсомолăн ялти активĕ валли колхоз производствин экономики тăрăх семинарсем организациленĕ. Семинарсен программинче уйăç тăрăх, колхоз хуçалăхĕн планированийĕпе организацийĕ, финанс ĕçĕ, выльăх-чĕрлĕх ĕрчетес ĕç тăрăх общественнăй политикăллă тата ятарласа тăвакан лекцисен циклĕ.

Занятисене пĕр çулталăк хушши иртереççĕ. Лекцисене агрономсем, зоотехниксем, уйĕçпе выльăх-чĕрлĕх ĕрчетес ĕçĕн лайăх практикĕсем — Пĕтĕм Союзри ялхуçалăх выставкин участникĕсем вулаççĕ.

ССР Союзĕн самоцветсенчен тунă гербĕ

«Русские самоцветы» тресчĕн Ленинградри 2-мĕш номерлĕ заводĕнче хăйсем тĕллĕн çуталакан чулсенчен ССР Союзĕн пысăк гербне туса хатĕрленĕ. Çак герб валли çурлапа мăлатука горнăй хрусталĕрен тата орски яшмăран тунă, çĕр чăмăрне — Бухарăри, Бадахшанри тата Çĕпĕрти кăвак тĕслĕ лазуритран тата Алтайри симĕс тата хĕрлĕ тĕслĕ чулсенчен тунă. Çĕр чăмăрĕн меридианĕсене — кĕмĕлрен, пилĕк кĕтеслĕ çăлтăра — граненăй рубиновăй текен хантăкран тунă.

ССР Союзĕн вырăс самоцветçесенчен тунă гербне Пĕтĕм Союзри ялхуçалăх выставкин «Ленинград — Северо-Восток РСФСР» павильонĕ валли Мускава ярса панă.

Театр самодеятельноçĕн республикăри смотрне хатĕрленеççĕ

Июнĕн 2-мĕшĕнче театр самодеятельноçĕн республикăри смотрĕ пуçланать. Вырăнсенчи драма коллективĕсенче çак смотра хатĕрленесси анлăн сарăлса пырать. Вĕсем хăйсен пултарулăхне лайăх кăтартма тата малти вырăна тухма тăрăшаççĕ.

Шăхасан районĕнче Шăпăлкари «Герой» колхозри драма коллективĕ нумайранпа лайăх ĕçлесе пырать. Вăл коллектив районри смотрта «Айдар» пьесăна лартса пăрса пĕрремĕш вырăна тухнă. Районри комисси çав коллектива республикăри смотра тăратма йышăннă.

Искусство ĕçĕсен управленийĕпе халăх творчествин çурчĕ драма коллективне республикăри смотра хутшăнма çирĕплетнĕ. «Герой» колхозри драмколлектива смотра хатĕрленме пулăшма В. М. Михайлов режиссера янă. Вăл пулăшнипе вĕсем смотра хатĕрленес ĕçре пысăк çитĕнӳсем турĕç.

Драмколлектив 57 çынтан тăрать. Колхозри 60—70 çулхи ватă колхозниксем те коллектив ĕçĕнче активлăн хутшăнса ĕçлеççĕ. Д. Исаевпа М. Ксенофонтов юлташсем сĕрмекупăспа, Г. Чашкин юлташ кĕслепе тата М. Павлов юлташ шăпăр çинче выляççĕ. Егор Абрамович барабанпа бубен çинче вылять. Çак ватă колхозниксем смотра пысăк хаваслăхпа хатĕрленеççĕ. Вĕсем авалхи вăйă, туй юррисемпе йăлисене, костюмсене тата реквизит хатĕрĕсене тупма пулăшаççĕ.

Республикăри смотра хатĕрленнĕ май, драмколлектив «Айдар» пьесăна темиçе хутчен те лартса пачĕ. Малтан Шăхасанта, унтан Канаш хулинче пулнă. Ситес кунсенче Канашри вагонсем юсакан заводра пулаççĕ.

Драмколлектив смотрта пулма хатĕрленсе çитнĕ. Хăйсен репертуарĕ тăрăх аван выляма хăнăхнă. Уйрăмах В. Шиверова, Н. Евлампьев, Л. Прокопьев, Ф. Степанов, Д. Максимов тата А. Волков юлташсем лайăх выляннине палăртма юрать.

В. М.

Промкооперацисенче ĕçлекенсен кроссĕ

Промкооперацисенче ĕçлекенсене спорт ĕçне явăçтарас, ГТО комплексĕн нормисене парас ĕçе организацилес майпа «Спартак» спорт обществин Центральнăй Совечĕ çăмăл атлетика вăййисен кросне иртерет. Вăл кросс июнĕн 5-мĕшĕнче пырать. Физкультура коллективĕсем кроса вырăнтах хăйсен вăйĕпе иртереççĕ.

Кросс участникĕсен пĕрремĕшпе никĕмĕш сыпăкла ГТО значокĕсен нормисене памалла. Сурран чупас тĕлĕшпе иртерекен ăмăртусене стадионри çул çинче иртерме юрамасть. Ăмăртура малти вырăна тухакан коллективсене грамотăсемпе наградăлаççĕ.

КУВАКИНĂРИ ИНВАЛИДСЕН ÇУРТНЕ ТУСА ПĔТЕРНĔ МАЙ,

УНТА ПУШĂ ВЫРĂНСЕМ ПУР.

ИНВАЛИДСЕН ÇУРТНЕ

1-мĕшпе 2-мĕш группăри инвалидсене, 16 çултан çамрăк маррисене, вĕсен тăванĕсем çук пулсан,

ЙЫШĂНАÇÇĔ.

Унта кĕрес текенсен çакăн пек справкăсем тăрагмалла: 1) инвалидность группи çинчен, 2) çемье тата пурлăх çинчен, 3) миçе çула çитни çинчен.

Инвалидсен çуртне йышăнма ыйтса заявленине тата çӳлте кăтартнă локументсене ыйтаканĕ хăй пуранакан вырăнти ра собеса парать.

Инвалидсен çуртĕсене каякансене Чăваш АССР Наркомсобесĕ ярать.

Чăваш АССР Наркомсобесĕ.

2—2

ВНИМАНИЮ ГРАЖДАН!

ВСЕ МАГАЗИНЫ Торга, Горпо, СПО и ларьки, торгующие водкой и ликеро-водочными изделиями,

ПРИНИМАЮТ

в неограниченном количестве за наличный расчет

ПОСУДУ.

ГРАЖДАНЕ, сдавайте порожнюю посуду!

3—3

ВНИМАНИЮ ГРАЖДАН!

Все аптеки и магазины Чувашаптекоуправления

ПРИНИМАЮТ

в неограниченном количестве за наличный расчет

АПТЕКАРСКУЮ ПОСУДУ.

3—3 Чувашаптекоуправление.

Шупашкарта В. И. Чапаев памятникĕ пулать

Чăваш АССР Совнаркомĕ 1942 çулта, Октябрь революцийĕ 25 çул тултарнă кун тĕлне В. И. Чапаев памятникне лартма йышăннă. Вăл памятнике Атăл хĕрринче кинотеатр тĕлне лартма палăртнă.

РСФСР Совнаркомĕ Шупашкар хули валли В. И. Чапаев памятникĕн проектне тума кăçал пĕтĕм Союзри конкурс иртерме йышăннă.

СУД

Товарнăй поездпа кайнăшăн

Çĕрпӳ районĕнчи Резинкино ялĕнчи Иван Николаев тата унăн арăмĕ Анастасия Никанорова товарнăй поезд çине вăрттăн ларса Çĕрпӳ базарне кайнă. Çĕрпӳ станцине çитсе ансан, кондукторсем вĕсене тытнă.

Товарнăй поездсемпе хăйсен ирĕкĕпе ларса çӳрессине чарасси çинчен СССР Верховный Совечĕн Президиумĕ кăларнă Указа пăснăшăн, Шупашкар хулинчи иккĕмĕш участкори халăх сучĕ Николаева тата Никаноровăна кашнине пĕрер çул тĕрмене хупмалла тунă.

И. ЕФРЕМОВ.

ПУЛНИ-ИРТНИСЕМ

Шимкус ялĕнчи (Тăвай р.) А. Михайлова майăн 3-мĕшĕнче ача çуратнă пулнă, анчах çав куннех ачи таçта çухалнă. Ун çинчен милицине пĕлтернĕ.

Тĕрĕслесе пăхсан, çакна палăртнă. Михайлова ачана çуратсанах вĕлернĕ те, виллине кӳршĕсен мунчи тĕпсакайне алтса пытарнă. Ачана сывлаттармасăр вĕлерес тесе, вăл ача çăварне кĕл тата мичке çулсисем тултарнă.

Нумай пулмасть* Михайловăна суд туса, 5 çуллăха тĕрмене хупмалла тунă.

Ответлă редактор В. Я. ЯКОВЛЕВ.

Чувашское Государственное художественное училище

об'являет прием студентов на 1941—42 учебный год

на I-й и дополнительно на II-й и III-й курсы.

Училище готовит художников и преподавателей ИЗО и черчения для средних учебных заведений. Срок обучения 5 лет; возраст поступающих от 15 до 30 лет.

Училище имеет прекрасно оборудованные учебные живописные мастерские и учебный музей скульптурных произведений репродукции великих мастеров искусства, обучение проводится преподавателями—заслуженными деятелями искусств РСФСР и ЧАССР и мастерами художниками высшей квалификации.

Прием заявлений с 15 мая по 1 августа с. г. К заявлению должны быть приложены: а) автобиография, б) свидетельство об окончании НСШ (в подлиннике), в) свидетельство о рождении, г) справка об отношении к воинской обязанности (для военнообязанных), д) паспорт предъявляется при личной явке, и) почтовые марки на 60 коп., к) две фотокарточки (снимки без головного убора).

Приемные экзамены с 10 по 20 августа 1941 года. Все поступающие подвергаются испытаниям по живописи, рисунку, композиции; выдержавшие их допускаются к испытаниям по следующим предметам: а) русскому языку (письменно и устно), б) математике (устно и письменно), в) географии (устно), г) Конституции СССР (устно), д) истории (древние и средние века)—устно, д) немецкому языку (устно).

Поступающие на 1 курс подвергаются испытаниям в об'еме НСШ, на 2 курс—в об'еме 8 классов СШ и на 3 курс в об'еме 9 классов средней школы. Отличники НСШ и окончившие полную среднюю школу подвергаются испытаниям только по специальным предметам.

Принятые обеспечиваются стипендией и общежитием на общих основаниях.

Начало занятий 1 сентября.

Заявления направлять по адресу: гор. Чебоксары, ул. Союзная, дом 5 (тел. 6-96).

ДИРЕКЦИЯ.

РЕДАКЦИ АДРЕСĔ: г. Чебоксары, ул. Володарского, 5, Дом печати. ТЕЛЕФОНСЕМ: редакторăн — 0—67, редактор заместителĕн — 3—97, редакци секретарĕн — 4—40, пропаганда пайĕн — 4—97, парти пурнăç пайĕн — 7—97, экономика пайĕн — 0—88, çырусемпе рабселькорсен пайĕн — 2—30, «Ĕçхĕрарăмĕ» журналăн — 6—23, «Ленин çулĕпе» журналăн — 0—85, издательство конторин — 0—23.

НТ 3386.

Гор. Чебоксары, типография № 1 Управления издательств и полиграфии при СНК ЧАССР. Заказ № 260. Ф. б. 58 84 п. л.